SAYI: 1479 | PAZAR 20 NİSAN 1941 | SENE 5
TELEFON: Baş M. 20827 İdare M. 23300 | TELGRAF: İstanbul Son Telgraf
Sahip ve Başmuharriri: ETEM İZZET BENİCE

SON TELGRAF

EN SON TELGRAFLARI VE HABERLERİ VEREN AKŞAM GAZETESİ

Tesis Tarihi 1936 | SAYISI 5 KURUŞ | Posta kutusu No.
ADRES: Cağaloğlu Nuruosmaniye Cad. No. 54
ABONE: Senelik 1400, 6 Aylık 750, 3 Aylık 400
Gazeteye gönderilen evrak iade edilmez

Fransa oynaklık mı ediyor?

Eğer hakikat, Vişi Fransası hakkında verilen haberlere uygunsa panik halindeki bozuluşu ile Avrupayı bugünkü haline koyan Fransayı ne günün, ne yarının tarihi asla affetmez ve Fransız milleti ebediyen hıyanet ve insanlığın katliâm damgasını alnında taşır..

Yazan: ETEM İZZET BENİCE

Şimali Afrikada Alman zırhlı tümenlerinin Mısıra karşı taarruzu başlayınca ortaya bir «acaba?» sorusu çıktı. Bu soru, bizzat İngiliz gazetelerinin suali idi ve şu şüpheyi ifade ediyordu:

— Acaba Almanlar Sicilyadan Fransız elinde bulunan Tunus karasularında himaye görerek mi bu tümenleri Trablusa nakletmek fırsatını buldular?.

Bu şüphe günün hâdiseleri içinde kulaklardaki aksini henüz tamamile kaybettirmeden şimdi yeni bir haber ortaya atılmış bulunuyor. Bu haber; Fransız Fasının hemen hemen Alman işgali altına geçtiğini ve mütareke komisyonlarının şimdiden hava, deniz üslerine ve askerî ehemmiyetteki mevkilere elkoyduğunu bildirmektedir. Yine bu habere göre; Fransız Şimal Afrikası ile Vişi Fransası arasında Almanyanın emir ve arzusu ile bahrî münakalât canlandırılmıştır ve Fasta bulunan General Veygand bütün bu işlere ve Alman emellerine karşı göz yummakta, bilmemezlik ve aldırmamazlıktan gelmektedir.

Bu haberin ne dereceye kadar sıhhatli olduğunu bilmiyoruz. Eğer, hakikat Vişi Fransası hakkında verilen haberlere uygunsa panik halindeki bozuluşu ile Avrupayı bugünkü haline koyan Fransayı; ne günün, ne de yarının tarihi asla affetmez ve Fransız milleti ebediyen hiyanet ve insanlığın katliâmı damgasını alnında taşır. Bunun içndir ki, Fransız milletinin, haftâ üzerlerindeki tazyik ne ölçüde olursa olsun böyle bir hareket ve hiyanete ayni zamanda kendi müstakbel menfaatini de mülâhaza ederek yanaşmıyaçağını tahmin ediyoruz.

Almanların bu hedef üzerinde aylardanberi uğraştığı aşikârdır. Bizzat Hitlerin İspanya hududuna kadar zahmet ihtiyar ederek General Franko ile görüşmesi ve bilâhare Mareşal Peten ile mülâkatı muhakkak ki Fransa ve İspanya ile, ayni zamanda Şimali Afrikada ve Akdenizde işbirliği yapmayı temine matuftu.

Almanya eğer Peten Fransasını ve İspanyayı ikna edebilmiş olsaydı; Fransız ve İtalyan donanmalarının müşterek himayesi ile Sicilyadan, Marsilyadan, en yakın İspanyol sahillerinden Tunus - Fas - Cezair - Trablusgarba çok sayıda zırhlı tümen, kıtaat, harp malzemesi geçirecek ve Afrikadaki Fransız ve İspanyollarla da ittifak halinde teşriki mesai temin

(Devamı 5 inci sayfada)

Makedonyada Almanların Cenup istikametindeki taarruzları devam ediyor

Alınan Alman esirleri bu derece şiddetli mukavemet görmedikleri ni süylüyorlar

Atina 20 (A.A.) — Resmî Yunan tebliği:

Arnavutlukta kıt'alarımız sistematik surette mücadeleye de -

(Devamı 5 inci sayfada)

Anzak kuvvetleri Kumandanı General Makey

Japonya, Almanyaya küçük bir harp filosu verecek

Londra 20 (A.A.) — Müstakil Fransız ajansının Şanghay'dan aldığı bir telgrafa göre, B. Matsuoka'nın Berlini ziyareti esnasında Almanya ile Japonya arasında aktedilen bir anlaşma mucibince, Japonya, Almanya, tayyare ve harp malzemesi mukabilinde, bazı deniz cüzütamları devredecektir. Sanıldığına göre, bu deniz cüzütamları, iki zırhlı kruvazörü, üç küçük kruvazörü, dört veyahut altı torpido muhribini ihtiva e - decektir.

Rumların paskalyası

Ortodoks Rumların Urucu İsa, kırmızı yumurta paskalyaları dün gece başlamıştır. Paskalya salı günü akşamına kadar devam ede - cektir.

Cuma günü de meşhur Balıklı panayırı açılacaktır.

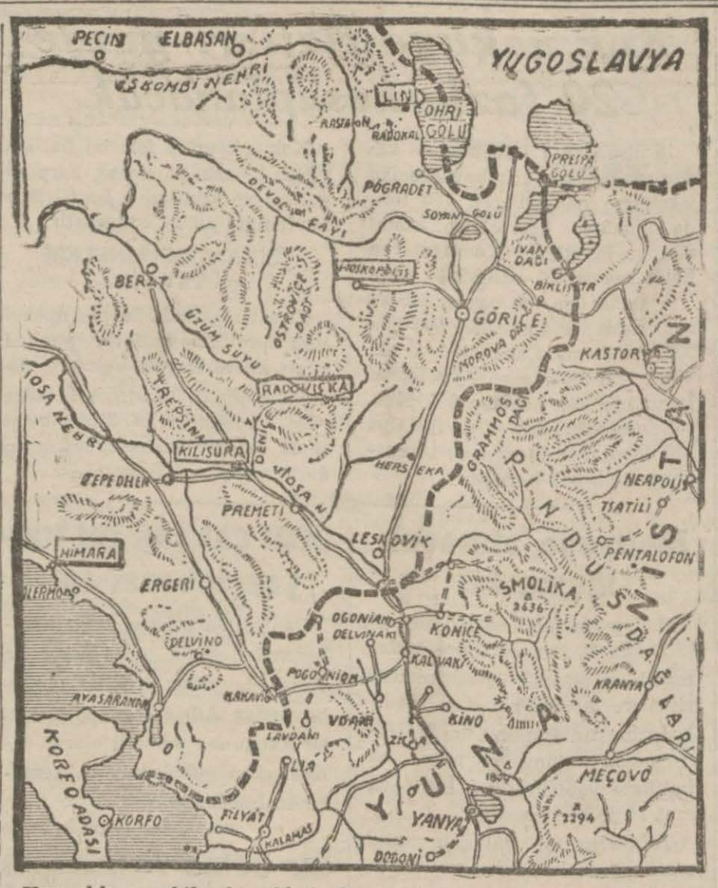

Yunanlıların çekilmekte olduğu Ar navutluk cephesini gösterir harita

Yunan askerî Kabinesinin teşkili General Mazarakis'e tevdi edildi

Yeni Kabinenin şekli bugün belli olacak

Atina 20 (A.A.) — Eskiden Harbiye Nazırı olan General Aleksandros Mazarakis Başvekil muavini sıfatile bir askerî kabine teşkili için Krala yardımda bu - lunmağa davet edilmiştir.

Yeni hükûmetin teşkili Kral tarafından evvelce uhdesine verilmiş olan Koçias, bugünkü şartlar dahilinde askerî bir kabine teşkilinin daha doğru olacağını hükümdara arzetmiştir. Kral muhtelif şahsiyetlerle müşavereden sonra,

(Devamı 5 inci sayfada)

Bir kızı kirlettikten sonra öldüren ve ateşte yakan katil genç!

İdama mahkûm edilen bu sefil alçak asılarak cezasını buldu

Bundan bir müddet evvel Antalyaya iki buçuk saat mesafedeki Karabayır köyünde feci bir cinayet olmuş ve 316 doğumlu İsmail Dede isminde biri ayni köyden akrabası 337 doğumlu Kâmile

(Devamı 5 inci sayfada)

Dessie üzerine ileri harekât

Kahire 20 (A.A.) — İmpara - torluk kuvvetlerinin gittikçe yaklaşmakta oldukları Dessie'ye doğru ileri hareketlerinin devam ettiği bildirilmektedir.

Kubilây İhtifali bugün yapılıyor

İzmir 20 (Telefonla) — Bugün Menemende Kubilây âbidesinde büyük bir ihtifal yapılmaktadır. Bu merasimde bulunmak üzere şehrimizden, Manisa Vilâyetin - den ve civar kazalardan heyet - ler Menemene gitmişlerdir.

LONDRAYA Almanlardün gece çok şiddetli bir hava akını daha yaptılar

Berlinde yapılan tahribat hakkında yeni tafsilât

Londra 20 (A.A.)— Bu gece Alman tayyareleri, İngiliz paytahtına tekrar hücum ederek, gelişigüzel bombalar atmışlardır. Hücum şiddetli olmuştur. Bununla beraber, çarşamba gecesi yapılan hücum kadar büyük mikyasta olmamıştır.

(Devamı: 5 inci sayfada)

Çöl manzaralarından: Düşü rülen bir İtalyan tayyaresi

Köprü-Anadolu seferleri yarın başlıyor

Yalnız; Suadiye iskelesine hiç bir sefer yapılmıyacak

Köprü ile Anadolu iskeleleri arasında yapılmakta olan vapur seferleri Denizyolları İdaresince birkaç ay evvel kaldırılmıştı.

Bu kere seferlere tekrar başlanması kararlaştırılmıştır. Seferler yarınki pazartesi günü saat 17,25 den itibaren başlıyacaktır.

Diğer taraftan Suadiye iskelesinin vaziyeti gözönüne alınarak buraya şimdilik hiç sefer yapılmaması da muvafık görülmüştür.

Şehrin iaşesi için alınacak esaslı tedbirler

İaşe Müsteşarı bu sabah bu maksatla İstanbula geldi

Ticaret Vekâletinin yeni İaşe Müsteşarı Şefik Soyer bu sabahki ekspresle Ankaradan şehrimize gelmiştir.

Müsteşar, yeni iaşe teşkilâtı ve ofislerin kuruluşile alâkadar işler etrafında burada tetkikler yapacaktır.

Müsteşarın riyaseti altında şehrimizde iaşe, toprak mahsulleri, ithalât ve ihracat ve petrol ofisle-

(Devamı: 5 inci sayfada)

Balkanlarda Vaziyete bakış

Almanların merkezdeki müthiş yarma hareketi akim kaldı

Hitlerin Cenubu Şarki Avrupasına geldiği bildiriliyor

Bulgarlar da Yugoslav topraklarına girerek Üsküb'ü işgal ettiler

ANADOLU AJANSINDAN VE RADYO GAZETESINDEN:

Yugoslavya hakkında son gelen haberlere göre, ordu dağılıp teslim olduktan sonra, şimdi memleketin taksimi işine başlanmak üzeredir. Evvelâ teşkil edilmiş olan

(Devamı 5 inci sayfada)

Bakırköyde bu sabah hava denemesi yapıldı

Yarın da Adalarda bir deneme yapılacak

Bakırköyünde bu sabah hava taarruzlarından korunma ve paraşütçülere karşı müdafaa denemesi yapılmıştır. Saat 10 u beş geçe tehlike işareti veren düdükler çalmağa başlamış ve halk sığınaklara, evine girmiştir. Alârm 11 e 5 kalaya kadar devam etmiştir. Bu müddet zarfında Vilâyet Pasif korunma komisyonu azaları, Seferberlik Müdürü Ekrem ve Bakırköy kaymakamı Mahir Öztrak

(Devamı: 5 inci sayfada)

Çöl manzaralarından: Bir İngiliz tank kolu ilerliyor

HARP VAZİYETİ

Yunan cephesindeki müdafaa, 1877 deki Osmanlı - Rus seferindeki gazi Osman paşanın meşhur Plevne müdafaasını hatırlatıyor

Yazan: EMEKLI KURMAY SUBAY

LİBYADA:

Alman - İtalyan motörlü birlikleri şimdiki halde iki tarzda hareket yapmaktadırlar:

1— Şarkta Mersa Matruh mevzilerindeki ingiliz kuvvetlerine karşı müdafaa,

2— Sollum ve Tobruk mevzilerine taarruz;

Buna mukabil İngilizler de:

1— Mersa Matruh mıntakasında bir mukabil taarruz için toplanmağa;

2— Alman - İtalyan taarruzlarına karşı Sollum ve Tobruk mevzilerini muannidane müdafaaya devam ediyorlar. Donanma kuv-

(Devamı 5 inci sayfada)

Anadoluya Gitmek İsteyenler

Cuma veya Cumartesi nakliyata başlanması muhtemel görülüyor

Beyanname verenler gittikten sonra yeni müracaatlar kabul edilecek

Gidecek olanların 50 kiloya kadar eşyaları hep bir arada gönderilecek

Anadoluya gitmek istiyen va - tandaşların verdikleri beyanna - melerin tetkikine pazar ve tatil günü olmasına rağmen bu sabah da Vilâyetteki Büroda devam olunmuştur.

Beyanname verenlere salı veya çarşamba gününden itibaren biletlerinin tevzi olunması ve cuma, cumartesi günü de sevkiyata başlanması muhtemel görülmektedir.

Tren biletleri kırmızı, vapur biletleri yeşildir. İlk kafilenin vapurla hareket edeceği sanılmaktadır.

(Devamı: 5 inci sayfada)

Irak'a çıkarılan İngiliz kuvvetlerinin vazifesi

Yeni Delhi 20 (A.A.) — Dün akşam aşağıdaki resmî tebliğ neşredilmiştir:

Hindistandan gelen kıt'alar 17 ve 18 nisanda Iraka ihraç edil - miştir. Kıtaata, 1930 mayıs Irak - İngiliz ittifak muahedesine tevfikan Irak arazisinde münakale hatlarını tesis etmesi emri verilmiştir.

ÇERÇEVE

SATIR BAŞLARI

NECİP FAZIL KISAKÜREK

On beşinci gün...
Yunan - İngiliz kuvvetleri dayanıyor...
Ne kırılan, ne yarılan, ne de çevrilen...
Fazla ümitsizlik yersizmiş...
Bence fazla ümit de yersiz...
Anzaklar kıyak...
Alman kaybı müthiş...
Dayanışın kârı bu olacak...
Balkanlarda esir kuklalara düşen rol:
Ölüyü bir daha öldürmek marifeti...
(Hitler) Tuna havzasında...
Acaba nerede?.
Mısır bence emindir...
Bire on mübalâga ve telâş...
Fakat siyaset bakımından lâzım...
İngilizler Basraya çıkmış..
Irakı kendi haline bırakırlar mıydı?.
Hele son Sovyet - Japon anlaşmasından sonra?.
Bütün İslâmlık ve Asya dünyası...
İran, Efganistan, Bülûcistan..
Arap, Hint ve Çin âlemi...
Herkes işin içinde...
Yolun kenarı kalmadı...
Her yer meydan...
Atlantika meydan muharebesi diyorlar...
Yeni ve güzel bir tabir...
Amma pek, pek mübalâgalı...
Görünenle görünmiyen arasında harp...
Sonra da meydan muharebesi...
Rahat ve sadeliğin tek şartı:
Amerika harbe girmeli..
Rahat ve sadelik galiba yakın.

SON TELGRAFTA
YAKINDA
BİR CASUSUN GİZLİ DEFTERİ
YAZAN: İskender F. Sertelli
ONUN HAYATINI ANLATIYORUM!..
YAZAN: HALÛK CEMAL
Fevkalâde iki tefrika
SON TELGRAFTA

HADİSELER KARŞISINDA SON TELGRAF

NE DEMELİ, NASIL DEMELİ?.

Gazetelerde Türkçe hataları arıyan bazı meraklı arkadaşlar, hergün: «Ne demeli?..», «Şöyle dememeli, böyle demeli..» diye yanlış düzeltirken, asıl büyük hataları görmüyorlar.

Geçen gün bir zabıta vak'ası okudum. Şöyle diyordu: «Bir otobüs bir araba ile çarpıştı.»

İnsaf yahu.. Bir araba, zavallı bir araba, koca, heyulâ gibi otobüsle nasıl çarpışır?. Çarpışmak masdarının mânasında malûmdur ki, müşareket vardır. Halbuki, zannediyorum, araba, bu fiile iştirakten ziyade, sadece maruz kalmıştır.

Yani, otobüs, arabaya çarpmış, hücum etmiş veya taarruz eylemiştir.

ALAFRANGA ÇİÇEKLER

Bizim Osman Cemal, dün yazdığı fıkrasında, çiçeklere atıp tutan bazı züppelere kızıyor, ateş püskürüyor. Farkında değiliz; meğer, eski bildiğimiz çiçekler hep alaturka şeylermiş.. Gül, lâle, yasemin ilâh.. Bunlar kaba şeylermiş.. Bir takım frenkçe isimler altında sayılan, yeni moda, zarif, daha şık çiçekler varmış ki, biz, onlardan zevk almalı, onlardan hoşlanmalı, odalarımızda, onlardan bulundurmalı imişiz!

Kırk yıldan sonra, bahçelerimizi de değiştireceğiz?.

ŞOFÖRÜN KORNASI

Bir sabıkalı, Beyoğlu caddesinde, kulağının dibinde korna çalan bir şoförü, kendisini rahatsız ettiği için bıçaklamış..

Sabıkalının, rahatsız olduğu muhakkak.. Fakat, gürültü ile mücadelenin bu şekli fena.. Hem, şoförün korna çalmasına ne diye kızıyor.

Şoför vatandaş, ud çalacak, keman çalacak, piyano çalacak değil ya.. Elbette, korna çalacak..

ÇOK SİGARA İÇEN KADIN

Amerikada, çok sigara içen bir kadının kocası, mahkemeye müracaat ederek ayrılık talebinde bulunmuş.. İleri sürdüğü esbabı mucibe şu:

«— Karım çok sigara içiyor, ayrılacağım..»

Mahkeme, bu iddiayı enine boyuna tetkik etmiş, fakat, bu sebebi, bir ayrılma vesilesi olarak kabul etmemiş..

Amerikalı koca, karısının az sigara içmesini temin edemiyor. boşanamıyor.. Şu zavallının haline bakın?.

AHMET RAUF

Harbiye ve civarı

İmar tafsilât plânlarının belediyece hazırlanmasına başlandı

Belediye Reisliği Taksim - Harbiye arasının tanzimi icin hazırladığı plânı tatbika kısmen geçmiştir. Sürpagon sahasında satılacak olan arsaların ifrazına da yakında baslanılacaktır.

Diğer taraftan Taksimde Dağcılık Klübü yanında Taşkışlaya giden yolda bordür ve trotuvar inşaatı eksiltmeye konulmuştur. Keşif bedeli 20.000 lira olan bu yolun insaatına ayın 22 sinden sonra başlanacaktır.

Taksim - Harbiye şosesinin mütebaki asfaltı da haziranda vapılacaktır. Ayrıca Harbiyeden Şişliye ve Maçkaya kadar olan sahanın ve bu civarın imar tafsilât plânları hazırlanmaktadır.

KÜÇÜK HABERLER

VİLÂYET ve BELEDİYE:

★ Belediye müfettişlerinden bir grup Kadıköy Belediyesi muamelâtile Kadıköy kaza ve nahiyelerine varıncıya kadar bütün dükkân ve satıcıları kontrol etmiş lerdir. Belediye müfettişlerine Sıhhat müfettişleri de refakat etmişler ve böylece mevaddı gıdaiye ile dükkânların temizlikleri de gözen geçirilmiştir. Teftiş neticesinde birçok dükkân sahipleri cezalandırılmışlardır.

★ Belediye buz bayiinin müddeti bu ayın sonunda bitecektir. Belediye tevziatının ne şekilde yapılacağını tesbit etmek üzere bir komisyon kurmuştur. Bu komisyon kararını yakında bildirecektir. Buz tavizatının müteaddit bayilere verilmesi düşünülmektedir.

★ Pastacı, börekçi ve unlu gıda maddeleri imal edenlere Torak Ofisi tarafından verilecek 140 çuval unu bunlar aralarında bir Birlik tesisile tevzi edemediklerinden bu unların mezkûr dükkâncılara Belediye Kooperatifi vasıtasile tevzii takarrür etmiştir.

TİCARET ve SANAYİ:

★ Şehrimizden dün 200,000 liralık ihracat yapılmıştır. Bunun mühim kısmını Almanyaya yapılan deri ihracatı işgal etmektedir. Son hafta içinde İstanbuldan yapılan ihracatın yekûnu ise 2 milyon 100,000 lirayı geçmiştir.

★ Altın fiatları dün düşmeğe başlamıştır. Bir Reşadiye altını 2770 ve külçe altının gramı 273 kuruştan muamele görmüştür.

★ Fiat Mürakabe Komisyonu yarınki içtimaında et fiatlarını tetkik edecektir. İstanbula kasaplık hayvan gönderen mıntakalardan fiat ve stok vaziyetlerini gösterir raporlar gelmiştir.

MÜTEFERRİK:

★ İdman şenlikleri provası için ayrılan talebeler 24 nisan perşembe günü saat 14 de mektep lerinde bulunacaklardır.

★ Geçenlerde Haliçte batan Kartal romorkörü hakkında yapılan tahkikat neticesinde geminin kazan musluğunun açık kalmasından içine su dolduğu ve bu suretle battığı anlaşılmıştır.

HALK Filozofu

Söz ve sözcü

«Filân devletin bir sözcüsü diyor ki...» cümlesile başlıyan fikir ve mütaleaların, hangi kaynaktan ve ne maksatlarla ortalığa yayıldığını, Anadolu ajansının neşrettiği tavzihten sonra, vatandaşlar, daha iyi anlamış bulunuyorlar.

Türk devletinin resmî siyasî ve askerî sözcüsü yoktur.

Sözcü tabiri, bir karabulut, bir maske, bir paravana arkasında gizlenmek gibi bir mahiyet taşıyor. Türkiye ise, asla saklanarak konuşan, edasını, mimiklerini ve tonunu, bir profesyonel sahne aktörü haliyle, gübegün değiştirmeğe lüzum hisseden bir devlet değildir.

Türkiye, bir fikri ifade etmek, söylemek, konuşmak ihtiyacını duyduğu ân, bahisteki mevzuun en salâhiyettar devlet adamı ağzile konuşur. Çünkü, Türkiye, ne fikrinde, düşüncesinde, ne hareket ve jestlerinde gizli kapaklı tarafları olan bir devlet değildir.

Siyasî ve askerî hâdiseler karşısında Türkiyenin vaziyeti, resmî ve salâhiyettar devlet adamlarımızın kat'î sarih sözlerinin çerçevesi dahilinde mütalea edilmelidir.

Türkyenin sözcüsü yoktur.
Türkiyenin sözü vardır.

REŞAT FEYZİ

Beyazıt çocuk esirgeme kurumunun iyi faaliyeti

Beyazıt nahiyesi Çocuk Esirgeme Kurumu faaliyetini arttırmıştır. Kurumun idare heyetini teşkil eden 34 üncü ilk mektep başmuallimi Şinasi Boz, muharrirlerimizden Bülend Hamdi Erim, Beyazıt Halk Partisi idare heyeti âzalarından Hıfzı söylemez, İhsan Çobanoğlu ve Cumhuriyet Kız Lisesi muallimlerinden Bayan Hayriye Uğurlunun mütemadî ve sistemli çalışmalarile muhitteki fakir ve kimsesiz çocuklara daimî olarak her hafta 100 - 125 kuruş para yardımı yapılmış, birçok muhtaç hâmile kadınlar hastanelere yatırılmış bunlara süt, gıda ve bebeklerine çocuk takımları temin olunmuştur. Mezkûr Kurum idare heyeti bu kere de 100 fakir ve yoksul çocuğu baştan aşağı giydirip sevindirmiştir.

Fenerbahçe ve Bostancı mendirekleri tamir ediliyor

İstanbul Liman Reisliği, Fenerbahçe ile Bostancı mendireklerini tamir ve takviyeye karar vermiştir. Bostancı mendireğinin altındaki büyük taşların sularla sürüklendiği görülmüştür. Buraları doldurulacaktır. Fenerbahçe mendireğinin tamiri ufaktır.

Refüjlere dikilecek çiçekler

Belediye umumî bahçelerle bazı büyük caddelerdeki refüjlere çimen dikmeğe karar vermiştir. Bunun için 2500 liralık çimen tohumu alınacak ve derhal kararlaştırılan yerlere ekilmeğe başlanacaktır.

Günün meselesi:

Kömür Nakliyatı için Yeni Navlun

Kok nakliye fiatları yüzde 20 fazla hesaplanacak

16 nisandan 1 ikinciteşrine kadar maden kömürü havzasından iskelelere nakledilecek 150 tonda nyukarı kömürlerin, azamî nakliye ücretleri, Koordinasyon heyetince tesbit edilmiştir:

İstanbul için ton başına 215 kuruş; İzmit havalisi iskeleleri için 225, Bandırma, Çanakkale ve havalisi için 235 kuruş; Ayvalık ve İzmir için 245, Samsun 265, Karaburun 275, Fethiye ve Antalya 275, Hopa 325, Mersin ve İskenderun için 350 kuruştur.

Kok kömürü için bu fiatlara yüzde 20 zam yapılacak, harp sigortası ve kılavuzluk ücretleri bu navlunlara ilâve edilecektir.

ZİRAAT MAKİNELERİ TEVZİİ

Ziraat makinelerini nmemlekete vâsi surette temini için yapılan geniş kadro Heyeti Vekilece tasvip edilmiştir. Kadroda 2 bölge reisi, 3 reis muavini, 3 makine şefi, 12 makine kontrolörü, 2 grup âmiri vardır.

Maliyeye alınacak memurlar

Maliye Vekâletinin merkez teşkilâtında 12 inci dereceye kadar maaşlı ve muadili ücretli memuriyetlere memur alınması kararlaştırılmıştır. Bunun icin 14/5/941 carsamba günü bir müsabaka imtihanı yapılacaktır. İmtihana saat 14 de başlanacaktır.

Taliplerin 13/5/941 salı mesai saati sonuna kadar lise veya muadili bir mektepten mezun olduğunu gösterir vesikayı ve nüfus hüviyet cüzdanını ibraz ederek müracaatta bulunabileceklerdir. Ayrıca şehrimiz Defterdarlığı da memurlar almak üzere bir imtihan acmıştır.

İzmitte mahsul vaziyeti iyi

İzmit (Hususî) — Yeni sene mahsul vaziyeti çok iyidir. Son yağan bol yağmurlar ekinlere bereket vermiştir. Bu sene Vilâyet mıntakasında meyva da çok bol olacağa benzemektedir. Meyva ağaçları pıtırak gibi çağlalarla doludur. Çiftçilerimiz yaz ekini için de hazırlık yapmaktadır. Kandarada ve İzmit bölgesinde keten ziraati de çok iyidir. Tütün satışarı devam etmektedir.

Gizli çalışan iki İtalyan tebeası işçi

Pangaltıda oturan İtalyan tebeasından Salih oğlu Enver ile Taksimde oturan yine İtalyan tebaasından Alberto, Küçük san'atlar kanununa muhalif olarak çalışırlarken yakalanmışlar, cezalandırılmışlardır.

Bir bobin muhtekiri tutuldu

Sirkecide Ankara Caddesinde 225 numarada otomobil levazimatı satan Kâzım Soner Kadıköyünde Merdivenköyünde oturan şoför Muharrem Akkayaya bir bobini 20 liraya satmış, şikâyet üzerine yakalanarak hakkında ihtikâr suçundan tahkikata başlanmıştır.

Yeni bir istasyon

Bandırma - Manisa demiryolu üzerindeki Mustafakemalpaşa istasyonu işletmiye açılmış ve keyfiyet alâkalılara bildirilmiştir. Bundan böyle Mustafakemalpaşa istasyonu icin de yolcu ve eşya kabul olunacaktır.

ADLİYE ve POLİS

Masum bir genci bıçakla öldüren katil 18 yıl hapis yatacak

Sarhoşluk neticesinde vukua gelen bu kanlı cinayetin muhakemesi bitti

Dün 2 inci Ağırcezada bir katil davası karara bağlanmıştır.

Dava suçlusu Şehremininde Uzunyusuf mahallesinde Ahmet oğlu Yaşarı öldüren suçlu Recep oğlu Mustafadır.

Tahkikata göre, Mustafa, arkadaşı Süleymanla birlikte Balıklıya gitmiş, orada bir hayli içmiştir. Dönüşte, Süleymanın eskiden tanıştığı Sadriyenin evi önünden geçerlerken,. Mustafa, eve zorla girmek istemiştir. Bu sırada o sokaktan geçen Yaşar, kapı önündeki kavgaya müdahale etmiş, sarhoş olan Mustafa da bu müdahaleye hiddetlenerek, «sen ne karışıyorsun?» diye bıçağını çekmiş ve Yaşarı muhtelif yerlerinden yaralıyarak öldürmüştür.

Muhakeme, suçlu Mustafanın tehevvüren ve kasten Yaşarı öldürmekten 18 sene ağır hapse konulmasını karar altına almıştır.

İstanbul Edirne yolu

Bu asfalt şosenin başlangıcı esaslı genişletilecek

İstanbul - Edirne şosesinin başlangıcı olan Topkapı mezarlığının duvarları yakında yıkılmağa başlanacak ve yol bugünkünün iki misli genişliyecektir.

Yolun ortasında ağaçlıklı bir kısım ayrılacak ve bir taraftan giden ve diğer taraftan gelen vesait geçecektir. Duvarların geriye alınması 2000 liraya münakasaya konmuştur.

Yeni ekmek tecrübeleri yapılacak

Belediye İktısat Müdürlüğü, önümüzdeki hafta içinde bir fırında ekmek tecrübeleri yapacaktır. Yeni çeşni undan daha iyi un çıkıp çıkmıyacağı tecrübe edileceği gibi ekmek narhına esas olmak üzere bir çuval undan kaç tane ekmek çıkacağı da tesbit olunacaktır.

85 yangın tulumbası hazırlatılıyor

Belediye, mahallelerdeki pasif korunma teşkilâtlarında kullanılmak üzere yeniden 50 tane yangın tulumbası yaptırmağa karar vermiştir.

Evvelce kararlaşmış olanla beraber yaptırılacak yangın tulumbaları 85 i bulmuştur. Bunlar hazirana kadar hazır olacaktır.

Maarifçilerin yeni kooperatifi

Maarif Vekâleti merkez teşkilâtında çalışan memur ve müstahdemler aralarında «mahdut mes'uliyetli maarif mensupları kredi ve yardım Kooperatifi» adiyle bir Birlik vücude getirmişlerdir.

Kooperatifin tesis gayesi şudur: Meslek mensupları arasında tesanüt fikrini kuvvetlendirmek ve hisselerini arttırmak suretile tasarrufa sevketmek, bazı kayıt ve şartlarla ortaklara kredi açmak, ortakları arasında her vefat vukuunuda müteveffanın ailesine yardımda bulunmak, ortakların elbise, yakacak ve yiyecek ihtiyaçlarını toplu bir surette ve taksitle kredi esası üzerine temin etmek ve ortakların geçim şartlarını kolaylaştıracak her türlü teşebbüslere girismek..

Bu Kooperatifin sermayesi 1000 liradır ve 5 er liralık hisse senetleri çıkarılmıştır. Her azanın asgarî 3 hisse senedi bulunacaktır. Tekmil âzalar her ay 25 - 100 kuruş arasında bir aidat vereceklerdir.

Maarif memurları

Maarif memurlarının da kaza idare şube reisi olabilmelerini temin icin; Vilâyet idaresi kanununun altıncı maddesinin şu şekilde tadil olunması kararlaştırılmıştır:

«Kaza idare şubelerinin reisleri şunlardır: Maldüdürü, Tahrirat Kâtibi, hükûmet hekimi, orman, ziraat, veteriner, tapu, nüfus, iskân, evkaf ve maarif memurları ile polis komiser ve jandarma komutanları, Posta, Telgraf ve Telefon Müdürleri.»

DIŞ Politika

Sovyet - Japon paktı ve Amerika

Yazan: Ahmet Şükrü ESMER

Sovyetler Birliği ile japonya arasında imzalanan paktın şüphe ve tefsire muhtaç olan birçok tarafları olabilir. Fakat şüphe kadırmıyan bir tarafı, japonya ile Birleşik Amerika karşısında vaziyetini tayin etmiş olmasıdır. Almanya paktın, imzasını bu maksatla kabul ve hattâ teshil etmiştir. Japonya paktı imzalarken, bu bunu nazarı itibara almıştır. Amerika da bunu böyle anlamıştır.

Yarı resmî Berlin sözcüsü, Sovyet - japon paktının üçlü paktı tamamladığını söylediği zaman, resmî olarak Almanyanın görüşünü ifade etmişti. Üçlü pakt, Japon Başvekili Konoeye göre, Birleşik Amerikayı sulhun muhafazasına icbar etmek için imzalanmıştır. Fakat Sovyetler Birliği ile münasebetleri tanzim edilmedikçe, Japonya Birleşik - Amerika üzerinde kuvvetli bir tazyik yapamaz. Şimdi «sulh» uğrundaki bu tazyikin artmasını beklemek mantıkî olur.

Fakat Prens Konoenin bu tefsire muhtaçtır: japon Başvekili, Birleşik Amerikayı, sulhu muhafazaya davet ederken, hakikatde bu devleti iki şeye davet etmektedir:

1— Evvelâ Birleşik Amerika İngilereye yardımda bulunmaktan menetmeğe çalışmaktadır.

2— İkincisi, japonyanın Şarkta yapacağı bazı şeylere Birleşik Amerikanın karışmamasını istemektedir.

japon Başvekilinin, «Amerikayı sulhu muhafazaya bağlamak» tabirinden çıkan mana budur. Madem sa Birleşik Amerika durduğu yerde sulhu bozmıya karar vermiştir, japonya buna mâni olmıya çalışmıyacağı gibi bir vaziyet mevcut değildir. japonya, Birleşik Amerikayı sulhu muhafaza ederken, bazı hareketlerden menediyor ve bu disinin bazı hareketlerine karşı pasif kalmasını talep ediyor. Aksi takdirde japonyayı harekete geçirebar edeceğini ve binnetice sulhu da bozulacağını söylemek istiyor. İmdi Birleşik Amerika, bazı hareketlerde bulunduğu ve japonyanın bazı hareketlerine karşı kayıt kalmadığı takdirde sulhu bozmuş telâkki edileceğine göre, acaba bu aktif ve pasif vaziyetlerin hududu ne olacaktır?. Bu hududun japonlar tarafından olarak çizilmemiş olduğu emniyetle söylenebilir. Ancak mihver ortakları arasında bu noktadaki tilâf mevcut olduğu da aşikâr. Almanya, birinci noktada, Amerikayı İngiltereye yardımdan menetmek meselesinde pek o derecektir. Almanyaya göre, Birleşik Amerika bugün bile muharip sayılabilir. Bir devlet ki muhtelif devletlerden birine bedeli mukabilinde lara baliğ olan silâh ve harp malzemesi veriyor. Bu malzemesini kendi gemilerile nakliyat yapıyor, harip devletlerin harp gemilerinin kendi limanlarında ve mağralarında kendine ait olmak üzere tamir edilmesine diyor; böyle bir devletin muhaz olduğu bihakkın iddia edilebilir. Diğer taraftan Çin meselesinde japonyanın kendisi de göstermiştir ki bir devlete karşı senelerle devam eden bir muharebe yapılmakta olduğu halde ortada muhariplik vaziyeti mevcut olmıyabilir. Binaenaleyh japonyanın bu noktada hareketsizliği samahalı davranmıya temayülü olmesi beklenir.

japonyanın, Birleşik Amerikayı İngiltereye yardımdan menetmek noktasında pek o derecelerde ileri gitmeğe niyeti yoktur. «Kanun ve iare» kanununun kabulünden evvelki vaziyetle bu kanunun tatbikına geçildikten sonraki vaziyet arasında bir fark görmiyor. Bu göz, daha birçok şeyleri görmiyor bilir.

Fakat kendisi tarafından Uzak Şarkta girişilecek olan teşebbüslere karşı Birleşik Amerikanın müdayıtsız kalmasını temin etmek noktasında japonyanın musır davranacağı tahmin edilebilir. Filhakika japonyanın bu noktada musır davranması da Almanyanın işine elverir. Çünkü eğer bu suretle japonya ile Birleşik Amerika arasında bir muharebe çıkaracak olursa, Almanya japonya ile ilgi

(Devamı 5 inci sahifede)

Edebî Roman: 35

KOLKOLA

Müellifi: **Nizamettin NAZİF**

Fakat Raşide ile Rezzan, bir bütçe yapıp bunu dörde taksim etmeği daha zevkli bulmuşlardı. Paraları Raşide topluyor ve Rezzanın sevgilisi Zati ile Sacit buraya ancak çarşamba günleri geliyorlardı. Halbuki Sacidin, ayni zamanda Zatinin karısı ile pek dost olduğunu herkes biliyordu. Erkekler saat ikiden sonra geldikleri apartımanı beşe doğru, bir çay içtiktenden, bazan da birer banyo aldıktan sonra terkediyorlar, kadınlar tuvaletlerini yapmak, ortalığı düzeltmek bahanesile gecikiyorlardı. O zaman da Anjel, bazan yalnız, bazan kendisi gibi taze ve güzel bir veya iki veya üç Rum kızını peşine takarak geliyordu. Bunlar gelince çay masası havvar, jambon, yumurta, tereyağı, sosis ve yemiş dolu tabaklarla bezeniyor, erkeklerle beraber bulundukları zaman sesi hiç işitilmiyen radyo açılıyordu.

Meclis bir parca uzayınca köşe başındaki bakkalda soğuk bıra bulunduğu hatırlaniyor, ara sıra Rezzan rakıyı tercih ettiriyordu.

Bu apartımandaki âlemler iki yıldanberi böyle devam ediyordu. Son günlerde yeni bir âdet cıkarmışlardı. Bazı çarşamba akşamları evlerine dönmüyorlardı. Böyle gecelerin sabahında Anjel, berber dükkânındaki işine bu apartımandan gidiyordu.

Meri güzel arkadasının söylediği kadar çabuk gelmedi amma tahammül edilemiyecek derecede uzun bir intizar devresi de geçmedi. Apartımanın kapıcısının karısı beraber gelmiş ve bir kucak dolusu paketi kapı yanında bırakmıştı. Kadınlar, arkadaşça gidilen bir piknikte yiyecekleri herkes hep birden nasıl hazırlarsa öylece işe koyuldular. Üç beş dakika içinde sofrayı hazırladılar. Rezzan, radyonun düğmesini çevirdi. Raşide, dolapta bir parça içki bulunduğunu hatırladı. En hovarda ayyaşlara parmak ısırtacak ve gece yarısına kadar devam edecek bir âlem başladı.

.....

.....

Ertesi sabah erkenden ise giden Rum kızlarının alınlarına kondurdukları birer ılık öpücükle uyanan Rezzanla Raşide, yattıkları yerlerden birbirlerine seslendiler:

— Eeeey Rezzancığım! Uyandın mı?

— Uyandım şekerim.

— Keyfin yerinde ya?

— Mükemmel şekerim.

— Kuvvetin nasıl?

— Ne yapacaksın? Güreşecek misin?

— Sen sualime cevap ver.

— Bir yumrukta seni yere serebilirim.

— Ooooo, yandım öyle ise...

— Niye?

— Birşey söyliyecektim de. Kavga etmenden korkuyorum.

— Pek mi mühim?

— Hatta korkunç

— Nevmis bu korkunç şev böyle?. Meri aleyhimde bir şey mi söyledi?

— O ne söyliyebilir? Seni daha tanımadı bile.

— Eh... Öyle ise... Seninle kavgayı göze aldıracak ne olabilir?

— Dünkü kavgamıza sebep ne oldu ise...

— Yani?..

— Şu Naci Galip meselesi.

— Naci Galip mi dedin?

— Evet...

— Peki, ne söyliyeceksin bakalım... Dinleyelim.

— Kızmıyacaksın amma...

— Orasını bilmem, Belki kızarım. İnsanlık hali bu.

— Haydi kızdın diyelim. Fakat kavga etmiyeceğine söz verir misin?

— Veririm.

— Vallahi mi?

— Vallahi...

— Gel buraya.

Rezzan, zaten Naci Galip adını duyunca yattığı verden kalkmış ve kürkünü arkasına alarak koridoru yarılamıştı. Hemen o anda Raşidenin kapısında belirdi.

— Otur şuraya.

— Peki oturdum. Ne olacak?

— Dinle beni şimdi Rezzancığım. Dün seninle kavga ettik ya..

— Ey...

— Kafamı yardın ya?

— Evet.

— Ben de seni incittim ya...

— Geç bunları canım. Unuttum bile.

— Ben de unuttum amma, onu unutamıyorum.

— Naciyi mi?

— Evet...

— Dikkat et Raşide. Alay etme sabah sabah...

— Hayır kardeşim. Gayet samimî konuşuyorum. Seninle gizli kapaklı neyim var benim? Biz, içtikleri su ayrı gitmiyen iki arkadaşız.

— Orası öyle amma, bu Naci Galip meselesi bizi bozuştura bilir.

— Dinle. Bunu ben de düşünmedim değil. Amma, icabederse seninle bozuşmayı göze aldığımı da bil.

— Sahi mi söylüyorsun?

— Başına yemin edebilirim. Dün sevdiğim bir erkekle buluştum; kafamda o. Seninle çaya oturduk, kafamda o. Rakı içtik, dans ettik, kafamda o. Anjelle gülüştük, Meri ile şakalaştık, kafamda o... Bu adamı şu kırılası kafamdan bir türlü çıkaramıyorum vesselâm.

Raşidenin yüzü, sesi, bakısı her hali gayet ciddi konuştuğunu gösteriyordu

(Arkası Var)

AVRUPA HARBİNİN İÇİNİ MESELELERİ

İ müttefikler..

n: ALİ KEMAL SUNMAN

İngilizin, Sırp ile Yunanın bugün müşterek bir davası var. Eski müttefik Fransadan beklenen, hiç olmazsa bu davaya zarar verecek bir hareketten çekinmesidir..

sım İngilizlerin Yunanistan ve Adalar denizinde diğer üslere toplanmış olmaları gibi Süveyşin müdafaası için Afrikaya gitmiş olmaları da bu ihtimallerin en mühimmi olabilir.

Harbin bu safhasında Fransa ile İngiltere beraber değiller. Geçen seferki harpte İngiliz ve Fransız orduları Balkanlarda Sıplara ve Yunanlılara edilecek yardımı ederek nihayet kat'i netice alınabilmişti. Bu sefer Fransanın İngiltereye, Yunan ve Sırba fili ve müsbet hiçbir yardımı mevzuu bahis değildir. Lâkin İngilterenin Sırp ve Yunanın bugün müşterek bir davası vardır. Avrupada bugükü Fransadan beklenen de hiç olmazsa eski müttefiklerinin bu davasına doğrudan doğruya veya dolayısile zarar verecek meş'um tesirlerini gösterecek herhangi bir harekette olsun bulunmamaktır. Mümkün olsaydı da General Duval bundan da bahsetseydi.

sanın askerî muharrirlerin- neral Duval ötedenberi ya- , yürüttüğü mütalealarla minlerinde az çok isabetle ıştır. Daha harp başlama- muharririn müaleaları e- ir bilgiye istinat ettiği an- olacak ki yazılarına Fran- tbuatının sütunlarında bir verilmişti. Harp başladık- ıra ise Generalin yazıları hemmiyetle takip edilir ol- lki bu yazıların hoşa gitmi- ıfları da vardı. Meselâ harp ıktan ve abluka tesirini gös- göstermez Almanyada aç- eraber ihtilâl kopacağını i- enlere rasgeliniyordu. Hal- ilhassa harpte en tehlikeli kendini nikbinliğe haptıra- ücadelenin neticesini de ken- una giden şekilde görüver- lduğu malûmdur. arıda ismi geçen Fransız ali de mütalealarında bed- e daha büyük bir pay bıra- tahminlerini ona göre yü- ordu. Müttefik Fransa ile erenin az bir zamanda muh- epheler açarak düşmanları- mesi o kadar çabuk olmıya- , çünkü Alman tarafının ukça zayıf olmadığını ehem- tle kaydeden bu askerî mu- in o zamanki yazıları daha lmamıştır. Fransanın uğra- eläketten ve Avrupanın isti- an aylarca evvel General müttefiklerin muhtelif yer- epheler açarak muharebeye miyeceklerini söylemişti. cephelerden biri de o zaman ülmüş olan Balkan cephesi rdu. Bir taraftan Avrupada cephesi, diğer taraftan bir kandinavyada bir cephe, bir de Balkanlar cephesi o- cağı fikrinde bulunan Ge- bütün mütalealarını düşman lerini küçük görmemek e- istinat ettirerek yazdığı i- leri aşırı derecede nikbin ra belki de tatlı gelmiyordu. geçen seferki harpte de Bal- da bir cephe açmak için iklerin ne kadar müşkülâta ları malûmdur. 918 de kat'î yi elde ettikleri zaman san- u kendileri de ümit etme- halde muvaffak olduklarına nettirecek kadar fevkalâ- görülmüştür. Müttefiklerin ti dağıtmıyarak toplu bu- maları lüzumu daha bir- skerî mütehassısların yazı- müdafaa edilegeliyordu. di General Duvalin yeni bir esinde Balkanlardaki harp nı mütalea ettiği anlaşılı- na göre Balkanlardaki İn- uvvetlerinin nakledilmeleri meldir. Fransız askerî mu- inin yazısında böyle bazı aller mevzuu bahsoluyor. timaller arasında bir kısım z kuvvetlerinin Afrikaya nak- nesi de hatıra getirilmekte- alkan cephesinde İngiliz kuv- inin nakledilip edilmemesi yeti Fransız askerî muharri- vazyeti kendince mütalea e- verdiği ihtimallerden oldu- şüphe yok. at bu ihtimallerin dikkat e- k bir tarafı da İngiliz aske- rekildiğine dair Alman tara- vaki olan neşriyatına bir ce- eşkil etmesindedir. Bir kı-

HALK SÜTUNU

İş Ve İşçi Arıyanlar, şikâyetler, temenniler ve müşküller

Genç bir ressam iş arıyor

«İstanbul Güzel San'atlar Akademisinde tahsil etmekteyim. Geçim vaziyetim iyi değildir. Mektebimiz bir kaç güne kadar tatil olacağı için tatil müddetince, verilecek iş müsait ise tahsil devresinde de öğleden sonraları çalışmak üzere bir iş arıyorum: Gayet iyi resim yapar, tezyinat, afiş, dekorasyon bilirim. Evlerde resim, elişleri hocalığını tercih edeceğim. İş verecek olan sayın kimsnin şu adrese mektupla müracaatlarını beklerim. «Beşiktaş, Cihannüma mahallesi, Akdoğan caddesi, Gazi Refik sokak No. 47 Necdet.»

Gelen Mektuplar

Bay Kanaatkâr: Bir mütahhit size iş vermek üzere rumuzunuza mektup göndermiştir.

Bayan Kâmiran: İstanbul ve Beyazıttan namınıza gelmiş iki iş verme mektubu vardır. Lûtfen aldırmanız veya yollamak üzere adreslerizini üç kuruşluk pulu havi bir mektupla bildirmeniz mercudur.

AÇIK KONŞMUA: Bayan Hayrünnisa — Mektubunuz bugün adresinize yollanmıştır.

Açık iş ve memuriyetler

İstanbul ve Ankara Posta Müdürlükleri orta mektep mezun - larından müsabaka ile memur alacaklardır. Bunlara 15 lira aslî maaş verilecektir. Müracaat 21 nisana kadardır.

Çankırı askerlik şubesine ücretli memur aranmaktadır.

Çanakkale Belediyesine 100 lira ücretle bir baytar ve 170 lira ücretle bir başmakinist, 100 lira ücretli elektrikçi, 70 lira ücretli motör tamircisi, Erzurum Belediyesine bir ayar memuru ve 260 lira aylık ücretle bir fen işleri müdürü aranmaktadır.

Sümer Bank Umum Müdürlüğü muhtelif servisleri için 2 kimyager, 4 makine mühendisi, 260 lira ücretli bir elektrik mühendisi, 300 lira ücretli iki mütehassıs işletme muhasibi ve 300 lira aylık ücretli bir ticaret şefi aramak - tadır. Müracaat müddeti 2 mayıs cuma günü akşamına kadardır.

Bizbize

Kitaplardan tasarruf

Mekteplerin tatili münasebetiyle, Maarif Vekâleti, yaptığı tamimlerden birinde, bu sene okutulan ve talebenin elinde bulunan kitapların iyi muhafaza edilmesini bildirdi.

Bizde, en çok ziyana uğrıyan, israf edilen bir şey de, muhakkak ki, mektep kitaplarıdır. Esnafın kullandığı kese kâğıtlarından bir çoğu mektep kitaplariyle yapılır. Çünkü, yakın zamana kadar, bir kitap, hemen her sene değişir, bir yenisi basılırdı. Evvelce basılmış binlerce cild kitap, daha kesilip açılmadan, okka ile satılırdı. Kitaplara istikrar verilmiye başlanınca, bu kâğıt israfı önlenmiye başlandı.

Çocuklar, ellerindeki kitapları iyi muhafaza ederlerse, gelecek seneki arkadaşları bundan istifade eder. İki taraf ta, bu işten kârlıdır. Satan çocuk bir kaç kuruş alır, alan çocuk ta kitaplarını daha ucuz tedarik etmiş bulunur.

Asıl istifadeyi de memleket yapmış olur. Boş boşuna fazla kâğıt parasını dışarıya vermemiş, beyhude tabı, tertip işiyle uğraşılmamış olur.

BÜRHAN CEVAT

Havagazı tarife komisyonu toplanıyor

Üç ayda bir Belediyede toplanmakta olan Havagazi Tarife Komisyonu salı günü toplanarak yeni Havagazi tarifelerini tesbit edecektir.

DOKTOR DİYOR KI

Doğan çocuk

— 7 —

Çocuğun meme zamanlarının muayyen olması faydalıdır. Çünkü bu suretle hem annenin istirahat ve kuvveti temin ve muhafaza edilmiş olur, hem çocuğun hazmi ve uykusu düzelir.

Onun için her ağladıkça sussun diye memeyi çocuğun ağzına vermek iyi bir şey değildir. Çünkü ağlamak, onun daima aç bulunduğuna delâlet eden bir işaret değil, belki de konuşmak gibi hususi bir halidir.

Şu hale göre, çocuk doğduktan sonra ilk aylar zarfında meme fasılası gündüzleri 2, geceleri de 4 saat olmak münasiptir.

Daha sonraları gündüzleri üç dört saatte bir, geceleri de altı ilâ yedi saatte bir meme verilebilir.

Çocuk karnı acıktığı zaman, şidetle kollarını sallar, başını her tarafa çevirir, meme arıyormuş gibi ağzını açar, kendisine uzatılan parmağı ağzına almak gibi hareket gösterir. Bu haller, çocuğun ağlamasından ziyade, aç olduğuna daha iyi delâlet eder.

Vücudü kuvvetli bir çocuk ilk aylarda her meme emişte 60 — 80 gram süt emer. Dört beş aylık olunca, her memede 250 gram süt emdiğine nazaran, 24 saatte bir buçuk kilo kadar süt emmiş bulunur.

MAHKEMELERDE:

"Üslûbu beyan, aynile insandır!,,

Karısının ihanetinden bahseden mektupları acaba kim yazdı?

Yazan: HÜSEYİN BEHÇET

— Vallahi, bunun yaptığı ne arkadaşlığa, ne ahbablığa, ne in - sanlığa sığar...

— Galiba sizin akrabalığınız da vardır.

— Pek tam akrablık değil.. Aramızda süt vardır. Benim büyük annem, onun babasına süt vermiş. E işte yarı akrabalık da sayılır.

— İyi amma, ben, hâlâ bir türlü inanamıyorum. Nasıl yapar bu işi?.. Belki o değildir. Yazısı benziyor mu?

— Yazısı benzemiyor.. Yazı onun el yazısı değil.. Onu iyice biliyorum. Başka birisine yazdırmış olacak. Fakat, üslûbu beyan, aynile insandır. Müsveddeyi onun hazırladığı gün gibi aşikâr. Mektupları okurken, onu karşımda görüyor gibi oluyorum. Zaten, mektupları onun yazdığına ait başka karineler de var..

— Ne gibi?

— Ne gibi olduğunu ben bilirim.

— Yoksa?

— Evet.. Evet.. Anladığın gibi...

— Hayret!

— Dünya bu birader.. Hayreti mayreti yok. İşte herşey oluyor.

— Fakat, bu, adeta ahlâk düşkünlüğü..

— Ne zannediyordu nya? Tabiî ahlâk düşkünlüğü...

— Peki amma, mektupların onun olduğunu, neyle, nasıl isbat edeceksin ?

— Onun da bir kolayını bulacağımı ümit ediyorum. Kendi kendime düşündüm. Bunun bir yeğeni var. Yazıyı, olsa olsa ona yazdırmış olacak. Onun el yazısı üze - rinde istiktap yaptıracağım.. Zannediyorum ki, o zaman herşey meydana çıkacak...

— Haydi inşallah... İnşallah meydana çıksın da, şu utanmaz herif bir kepaze olsun...

Mahkemenin kapısına çıkan mübaşir seslendi:

— Zati.. Refik.. Zati.. Refiiiik!

İkisi birden klaktılar.. Mah - kemeye girdiler.. Kendisine bazı mektuplar gönderildiği anlaşılan, orta boylu tıknazcasile diğer bir adam hâkim huzurunda davacı ve suçlu mevkilerini işgal ettiler.

Biraz evvel koridorda arkadasile konuşan orta boylu, tıknazca a - dam davacı mevkiindeydi. Ayağa kalktı.. Davasını anlatmağa baş - ladı:

— Bir müddettenberi imzasız mektuplar alıyorum. Mütemadiyen, karımın bana ihanetinden ısrarla bahsediliyor. Önceleri karımdan şüphelendim. Bir müddet takip ettim. Halinde bir durgunluk, bir tuhaflık var gibi görünüyordu. Fakat, bütün takiplerimde ihanetine delâlet edebilecek, şüphe uyandıracak en kücük bir ip ucu bile ele geçiremedim. Nihayet, bu mektupların, ağzımın tadını bozmak istiyen birisi tarafından yazılabileceğini düşündüm. Mektuplar, birkaç günde bir, nuntazaman devam ediyordu. Meseleyi karıma açtım. Kendisinden ilk zamanlarda beyhude yere şüphelendiğim için de özür diledim.

Karım:

— Bir müddettenberi ben de böyle mektuplar alıyorum, dedi. Senden saklıyordum. Be nde senden ilk zamanlarda şüphelendim. Sonra anladım ki, bunu, bizi yakından tanıyan birisi ağzımın tadını kaçırmak için yapıyor. Mektupları sana göstermekte tereddüt ediyordum. Mektupları getireyim de gör...

Mektupları getirdi. Bana gönderilen mektupların yazısının ayni idi. Karıma da, benim ihane - timden bahsediliyordu.

Düşündük, taşındık.. Şu kanaate vardık ki, bu mektupları Refikten başka yollıyacak kimse yoktur. Refik, benim hem çocukluk, hem mektep hem mahalle arkadaşımdır. Fazla olarak, babamla babası, annemle annesi ve dedelerimizle ninelerimiz arasında da dostluk, samimiyet; hatta, ara - mızda süt yakınlığı bile vardır. Buna rağmen, bu işi bundan başka kimse hapmıyacağına eminim.

— Refikin yazısını tanır mısınız? Bu yazılar onun el yazısı mıdır?

— Hayır.. Onun yazısı değildir. Fakat bu zatın bir yeğeni var - dır. Onun el yazısını bilmiyorum. Kuvvetle tahmin ediyorum ki onun el yazısı olacaktır. Yapılacak bir istiktap her şeyi meydana çıkaracaktır.

— Peki efendim.. Oturunuz.. Siz söyleviniz bakalım.. Bu mektupları siz mi yazdınız?

— Hayır efendim.. Ben yazmadığım gibi, yazdırmadım da... Hiç bir şeyden haberim yoktur. Dediği gibi, kendisinin çok yakın dostu, arkadaşıyım.. Kendisinin daima iyiliğini isterim. Bunu benim yapmadığımdan emin olabilirsiniz.

— Yeğeniniz var mıdır?

— Evet..

— Sizinle beraber mi oturur?

— Evet..

— Adı nedir?

— Bülend...

Hâkim kararı bildirdi:

— Bülendin mahkemeye şahit sıtafile celbine karar verdik. Sizin bu yoldaki iddianızı tahkik edeceğiz. Buyurunuz.

Davacı mahkemeden çıktı. Mahkemeye girmeden evvel konuştuğu arkadaşile kolkola girdiler. Yürürken, davacı Zati:

— Muhakkak, diyordu.. Muhakkak bunu Refik yaptı.. Görecek - sin.. Yeğeni gelip dinlenince, hele istiktap yapılınca, hersey meydana çıkacak.. Buna, kat'iyyen imanım var.

— Neden bu kadar kat'iyetle söylüyorsun? Belki o değildir.

— Eminim.. Çünkü, lâf ara - mızda kalsın, karıma iki defa gizlice ilânı aşk etmiş..

Başmuharririer Ne Diyorlar?

İKDAM

Profesör Şükrü Baban «Statüko mu?» İsimli bugünkü Başyazısında:

«Japon Hariciye Nazırı Matsuoka'nın Moskova, Berlin, Roma mülâkatlarından sonra Uzak Şarkta vaziyetin birdenbire değişeceğini ve Sovyet — Japon ademi tecavüz paktının imzasının büyük tahavvüllere başlangıç teşkil edeceğini zannedenler çok olmuştu. Durum henüz tamamiyle aydınlanmış değildir. Matsuoka daha Tokyoya avdet ederek arkadaşlarını Avrupadaki konuşmalarından haberdar eylememiştir. Maamafih şuradan ve buradan tereşşüh eden bazı dağınık ve münferit haberler bir araya getirilerek nâkıs da olsa bir fikir edinmek kabil olur.»

Diye başlamakta ve bilâhare bu haberleri tahlil ederek:

«Kısa bir müddet için Pasifik denizinde ve Uzak Şarkta statükonun muhafazası büsbütün boş bir iddia sayılamaz. Bütün dünya Mısır ve Balkan harekâtının sonuna intizar eylemekte ve çıkabilecek ihtimallere göre siyasî veçhelerini tesbite çalışmaktadırlar. Vukuat ile yüklü geleceği tebşir edilen ilkbahar hakikaten bu kehanetleri haksız çıkarmamıştır.» demektedir.

yuPühazı

Şiddetli soğuklar

Bu sene kış her memlekette çok şiddetli oldu ve geç gitti. Fakat acaba dünyada bu seneki kıştan daha şiddetlileri olmadı mı. Oldu, hattâ bu seneki kışı mutedil addedebiliriz.

401 senesinde bütün Karadeniz donmuştu. 763 senesinde Boğaziçi beş metre kalınlığında buz tutmuştu. 1120 senesinde Adriyatik denizi muazzam aisberglerle dolmuştu.

Yakın tarihlerde, geçen harpte 1916 da cephedeki askerler soğuktan çok ıstırap çekmişlerdi. Bu harpte, 1939 da da şiddetli soğuklar oldu. Fransız cephesinde, ekmek, et ve şarap donmuştu.

Tutan piyes ve tutan şarkı

Bu kış tiyatro mevsiminde «Tutan Piyes» diye gazetelerimizde kısa bir münakaşa olmuştu. Temsil edilen eserin kıymeti, seyirci kalabalığının çokluğu veya azlığı ile mi ölçülür. Kimisi seyirci kalabalığının kıymeti hakkında bir şey ifade etmiyeceğini söyleid, kimisi aksini iddia etti.

Amerkada da böyle bir münakaşa oluyormuş. Fakat onlar piyes değil de, «Tutan bir musiki havası» üzerinden münakaşa ediyorlar. Bestekârlar cemiyetleri ile radyo cemiyetleri arasında şiddetli bir mücadele başlamış. Bu mücadele üzerine tutmuş sayılan binlerce hava repertuvarlardan kaldırılmış, yerine konmak üzere yüzlerce yenisi bestelenmiştir.

«Modern Muzik» mecmuası, bir şarkıyı 70 bin defa plâğa geçmeyince tutunmuş addetmemektedir. Amerikada tutunmuş bir şarkının ömrünü bile on üç haftadan fazla sürmüyormuş. Bir şarkının tutunmuş olduğunu anlamak için radyoda haftada kırk defa söylenmesi icap ediyormuş. Bununla beraber bazı tutunmuş şarkıların radyoda günde yirmi defa söylendiği vâki olmuştur.

Söndürücü bombalar

Bu harpte yangın bombaları, tahrip bombaları, yüksek infilâklı bombalar gibi bir çok bomba isimleri işittik. Doktorlukta bir usul vardır. Bir hastalıkla mücadele için o hastalığı meydana getiren ayni unsurlardan istifade edilir. Şimdi bu usul bomba tekniğinde de kullanılıyor.

Şimdi yangın bombalarına karşı söndürücü bombalar» kullanılmaktadır. Bu bombalar el fenerlerine benzemektedir. İçinde de söndürücü barut vardır. Yangın son derece genişlemediği takdirde, bu bombalar sekiz on metre kutrundaki bir sahada çıkan yangını dört saniyede söndürmektedir.

Bir çok tecrübeler bu sulh bombalarının tesirini göstermiştir. Bu bombalar yangın bombaları atılması melhuz binaların tavanlarına bir sigorta gibi asılmakta, filhakika yangın bombası atılırsa, o bina bu yeni bombalar syesinde yanmaktan kurtulmaktadır.

GÜNÜN TENKİDİ

Kuyruk acısı tâbiri nereden çıkmıştır?

Şu günlerde, gazetelerde, bir de «kuyruk acısı» tâbirinin nereden çıktığına dair, tefsirler intişara başladı.

«Akşam» da Şevket Rado, «Vakıt» ta Hikmet Münir arkadaşlarımız, kuyruk acısının nereden geldiğini uzun boylu anlattılar.

Türkçede, bu kabîl her tâbirin çıktığı bir fıkra, bir hikâye vardır. Şevket Rado ve Hikmet Münir de, kuyruk acısının menşeini isabetle izah ettiler.

Mesele malûm. Süt içen yılan vardır. Ayni süte istihkak kazanmış çocuğun anası da bir gün, yılanın kuyruğuna takonyeyi yapıştırır.. Bu acı ile yılan ilâh..

Hikyenin doğrusu budur.

Kuyruk acısı tâbrinin nereden geldiğine dair, bir de rahmetli meddah Sürûrînin anlattığı bir hikâye vardır. Genç meslekdaşlarım, belki, Sürûrî'nin bu fıkrasını bilmezler.. Onu da ben anlatayım:

Bir gün, Karamanlı bir bakkal çırağı, kapının önünde duran ekmekçinin eşeğinin yanına yaklaşmış; muziplik olsun diye, birden, eşeğin kuyruğunun ucundan bir parça kesivermiş..

Ertesi gün, ayni ekmekçi, ayni eşekle, ayni bakkal dükkânının önünde tekrar durunca, Karamanlı bakkal çırağı, tekrar hayvana yanaşmış.. Usulca, sokulurken, huzurunuzdan uzak, eşek bir kabahat işleyivermiş..

İçeriden bu kabahatı duyan Karamanlı bakkal seslenmiş:

«— Nedir o?.»

Ekmekçi cevap vermiş:

«— Kuyruk acısı..»

«— Hangi kuyruk acısı canım?.»

«— Dünkü kuyruğun acısı!..»

Bu fıkra, meşhur meddah rahmetli Sürûrî tarafından taklitli ve pek hoş bir tarzda, daha tafsilâtiyle anlatılırdı.. Bilhassa, Ramazan gecelerinde, Sürûrî'nin meddahlık yaptığı kahveler, hıncahınç dolup taşardı.

Sürûrî"den sonra, meddahlık ta öldü.

R. SABİT

Belediye Memurin kooperatifi

Belediye Memurin Kooperatifinin yıllık kongresi dün yapılmış ve eski idare heyeti yeniden seçilerek heyete geniş salâhiyet verilmiştir.

TEŞEKKÜR

İstanbul deniz hastanesinde doktor Salâhattin ve arkadaşları tarafından safra kesesi ameliyatıma göstermiş oldukları derin alâka ve ciddi tedavileriyle 4 senedenberi çekmekte olduğum müzmin bir hastalıktan beni kurtardıklarından dolayı kendilerine âlenî teşekkür ederim.

Yedek Subay Okulu 1 ci Bölük No. 159 Denizli Hasan İnce

Birimizin Hepimizin DERDİ

İş elbisesi ile tramvaya binenler

Bir okuyucumuz yazıyor:

Bazı amele, usta ve sıvacılar, yağlı, kirli kireçli iş elbiseleriyle tramvaya binmekte ve tramvay yolcularına sürünerek elbiselerini kirletmektedirler. Malûm sebeplerle, Tramvayların kalabalık olduğu şu günlerde, amele ve sıvacıların bu şekilde tramvaylara binmelerini menetmek, Belediyece acaba mümkün değil mi?.

Bir çok vatandaşların bilhassa kadınların şikâyetini mucip olan bu hale Belediyece bir hal çaresi bulunacağını ümit etmekteyim.

DEBİ ROMAN: 118

en de Seveceksin!

Yazan: ETEM İZZET BENİCE

ve idare beni onu sevmiye diyor.

bunları söylerken Naciye tuhaf yüzüme baktı:

Canım Lûtfiye, şunu benim kafama bir cümle ile anlat.. or musun, cevmiyor musun?.

i. Hiç tereddüt etmeden:

aliba seviyorum!.

lim. Naciye birden feraha gibi:

arabbi çok şükür!.

erek ilâve etti:

u galibayı da kaldır da, se- m.. de!.

da tereddütsüz cevap ver-

Seviyorum.

— Fakat, ya öldüyse?.

Dedim. Naciye bir saniye düşündükten sonra:

— Sana yazdığı mektup nasıldı?

Diye sordu.

— Anlatmaktansa okumak daha kolay..

Dedim. Mektubu getirdim, ölümünden bahseden satırları ona okudum.

Naciye:

— Hıhhh..

Diyerek biraz daha düşündü. Sonra:

— Kardeşim. Bunu ben sana çarçabuk öğrenivereyim!.

Dedi.

— Nasıl?.

— Hemen Halil Necibin evine giderim.

— Sonra?.

— Sağsa da, ölmüş ise de gelir sana haber veririm.

Ve.. Naciye bir saniye daha düşündükten sonra:

— Kendisini öldürmüş olacağını hiç tahmin etmiyorum!.

Dedi, devam etti:

— Halil Necibin ölümü ne de olsa şehirde duyulur, yayılır, çarçabuk öğrenilirdi!.

— Ben de öyle tahmin ediyorum..

Naciye yerinden kalktı, çarçabuk giyinmiye hazırlandı.

— Salih bu gece evde yok. Nöbetçi. İstediğin vakit bana dönebilirsin..

Diyordum. Tam o kapıdan çıkmıya hazırlanırken:

— Amma, Halil Necip evde ise ne söyliyeceksin?.

Dedim. Güldü:

— Talimat mı vereceksin?.

— Hayır, talimat vermiyeceğim amma..

Diyerek ve biraz da boynumu bükerek:

— Kuzum Naciye, seni benim gönderdiğimi o bilmesin. Kendiliğinden uğramış ol..

Dedim. Kahkahadan kırılacak gibi gülüyordu:

— Ömür şeysin doğrusu sen?!.

Diyerek ilâve etti:

— Ne kadar mütezat ruhlu bir kadınsın. Vallahi hayret içindeyim. Ya kendini çok pahalıya satıyorsun. Yahut da çok kararsızsın.

— Neden?

— Baksana hem beni Halil Necibe gönderiyorsun, onun sevgisini iyiden iyiye kendinde duyuyorsun. Hem de müemadî bir ihtiraz içindesin ve.. ona karşı seni seviyorum, demekten çekiniyorsun.

— Onu hastaneye gittiği gün dilimle söylemedimse bile gözlerimle ona anlattım.

— Amma, sonra da mektup yazarak yine çocuğa nasihat vermişsin.

— Fena mı ettim?.

— Fena etmemişsin tabiî. Ancak, nasihat ayni zamanda bir red ifadesi olmuyor mu?.

— Telâkkiye bağlı.

— Çocuğun bu bahista şakası olmadığını da sen söylüyorsun. Nitekim kendisini öldürmiye kalkışması bunun en kuvvetli delili değil mi?.

Artık onun sevgisinde denenecek hiçbir taraf kalmış değildir. İşba halinde bir aşk hayatı yaşıyor.

— Fakat, ben o halde değilim!.

— Sen de o hale gelirsin..

— Zannetmem!.

Dedim ve.. biraz rica, biraz gülümseme ve biraz da ikna arzusu karışık olarak ilâve ettim:

— Haydi lâkırdıyı uzatmıyalım. Sen git ve.. kendiliğinden uğramış olarak gel.. Hem daha ne olduğunu da bilmiyoruz. Sağ mı, ölü mü ilkönce onu anlıyalım.

Naciye:

— Peki.. peki.. Üzme sen kendini..

Diyerek ayrıldı ve.. koşa koşa sokağa çıktı Belki bir saat, iki saat, üç saat heyecan içinde onu bekledim. Zaten birikmiş bir heyecan ve merak ırmağı sanki göğsümün içinden geçiyormuş gibi kalbim dolup dolup boşalıyordu.

Akşam ortalık kararırken Naciye geldi. Onu ne müthiş bir çılgınlıkla karşıladığımı ifade ve tasvir etmeme imkân yoktur. İyi hatırlıyorum, boynuna atıldım ve hançeremde boğulan bir sesle:

— Yaşıyor mu?.

Diye ilk suali sordum. Ve.. alacağım cevabı beklerken heyecan âdeta beni tıkıyacak gibi oluyordu.

(Arkası var)

HİKÂYE

Çaresiz kalınca..

Yazan: FAİK BERÇMEN

Gece vakti sokak birden karıştı, polis ve bekçi düdükleri durmadan gecenin sessizliğini deliyordu. Vak'a bir bakkal dükkânının önünde olmuştu. Komiser yetişinciye kadar ortada, öldürülenden başka kimse kalmamıştı. Bakkala gelince aceleyle dükkânın kepenklerini indiriyordu. Komiser ortada bakkaldan başka kimse göremeyince sorguya onu çekmek mecburiyetinde kaldı. Bakkal ancak şunları söyliyebildi:

— Dükkânımın önünde durdukları vakit kavga etmeğe başladılar. Kavga birden büyüdü, etraftan birka çkişi de toplanmıştı. Bir aralık birinin yere yuvarlandığını gördük. Sonra bir ses kulağımıza geldi: «Haydi Bonofos sen onu bırak da kaçalım. Ben onun işini bitirdim.»

Yarım saat sonra komiserle iki polis Bonofos'ların evine geldiler. Bu ailenin esasen sabıkalı ve serseri bir oğlu vardı. Kapıyı uykusundan uyanan ihtiyar anne açtı, komiser hemen sordu

— Oğlunuz Pol nerde?

— Uyuyor, bir şey mi var yine?

— Yatağında olduğuna emin misiniz?

— Gelin de bakın!

Pol hakikaten uyuyordu. Gürültüden uyanarak karşısında polisleri görünce kızdı. Komiser gelislerinin sebebi ile cinayeti anlattı. Delikanlı büsbütün hırslanarak:

— İyi amma bana ne? dedi. Katil ben olsaydım, kimse beni çağırmazdı. Katiller sizi şaşırtmak için benim adımı yüksek sesle ortaya atmışlar.. Cinayet saatinde ben burada idim. Yanımda arkadaşlarımızdan sivil Ratye de vardı.

Pol'un ifadesi doğru çıkınca onu bıraktılar. Lâkin bu sefer Bonofos ailesinin küçük oğlu Gan'ı tevkif ettiler. Halbuki Gan dürüst iyi bir çocuktu. Bu darbeden dehşetli surette şaşkınlığa uğramış ve sorgu hâkiminin karşısında ifade verememişti.

Muhakemeden evvel avukatı delikanlıdan birşeyler öğrenmeğe beyhude yere uğraştı, dlikanlı bir tek kelime bile söylemedi. Ertesi günü avukatın yazıhanesine ihtiyar anne gelerek avukata şunları söyledi:

— Hiç kimseye birşey söylemiyeceğinize yemin ederseniz size bir sır tevdi edeceğim. Mücrim Pol'dur, lâkin polis hafiyesi Ratye ile olan dostluğu sayesinde yakasını kurtardı, Gan tamamile masumdur. Nasıl olsa mahkeme huzurunda beraet edecektir. Bunun için biz işi tabiî seyrine bırakalım.

Avukat bu izahata içerlemişti:

— Lâkin bu makul bir hareket değildir; ayni zamanda hodgâmlık olur.

— Pol cürüm işlemeğe alışkandır, onu mahkûm ettirmekle ona, vine bakşa bir cürüm işlemek fırsatı verilmiş olacaktır.

Avukatın bütün müdafaasına ve talâkatına rağmen Gan iki sene hapse mahkûm oldu ve müddetini bitirerek çıktı.

Aradan birkaç sene geçmişti. Birgün ayni avukat şöyle bir mektup aldı: «Ben umumî hapishanenin 14 numaralı odasındayım. Gelip beni görmenizi rica ederim.» İmza yoktu. Avukat 14 numaralı odadaki mahkûmu görünce şaşırmıştı. Bu Gan'dı. Avukatın hayreti delikanlının gözünden kaçmadı:

— Evet efendim benim, artık yakamı bırakmıyorlar.

— Yeni akrabalarınız, amcanız ne oldu? Sizi himaye etmiyorlar mı?

— Hepsine lânet olsun. Bütün ricalarıma karşı sağır bir duvar gibi durdular. Masum olduğumu bildikleri halde geçenki mahkûmiyetimi lâkayt bir şekilde karşıladılar. Simdi beni dinleyin efendim, artık anlıyorum ki benim için namuslu ve sakin bir hayat geçirmek imkânı kalmadı. Sırtıma sabıkalı ve cani damgasını yapıştırdılar. Her vukuatta, her hâdisede beni sorguya çekiyorlar. Hayatım bir işkence oldu; bu sefer de işlenen şu cinayetten haberim olmadığı halde tevkif edildim. Mahkeme huzurunda katil olduğumu söyliyeceğim ki beni idama mahkûm etsinler ve bu cefalı hayattan kurtulayım; Zira bir gün dahi hapiste kalmağa tahammülüm kalmadı. Sizedn ricam şu: İdamımdan sonra benim masuf olduğumu, her tarafa yayın, ve isbat edin! Hiç olmazsa böylece intikam alınmış olur.

Dr. Feyzi Ahmet Onaran
CİLDİYE VE ZÜHREVİYE MÜTEHASSISI
(Babıâli) Ankara caddesi Cağaloğlu Yokuşu Köşe başında No 43

Denizcilik Tarihi

Deniz ticareti için ilk tedris ve teknik müessesesi

Yazan: RAHMİ YAĞIZ

Türk; ata ve silâha olduğu kadar denize de oluşundanberi dosttur.

Deniz Türkün ezeldenberi beşiğidir. Türk beşikte değil, denizde sallanmağa bayılır. Barbaroslar, Piri Reisler, Seydi Ali, ve Mustafa Reisler Türk denizciliğinin sembolü halinde temayüz etmiş Türk ulularıdır.

Asra, asrının icaplarına günü gününe uymayı bilen; uyduktan sonra da cihana parmak ısırtan bir ilerleyişle harikalar yaratmayı cibillî bir şiar edinen Türk; denizcilikte de gününün harikalarını ibzal etmiştir.

Başıbozuk, disiplinsiz, tekniksiz denizcilik alabildiğine hüküm sürüp yürürken Türk; tecrübenin, kahramanlığın, cesaretin yoldaşlığile yapılmıyacak şeyleri yapmış, tarihte altın kalemle çizilmeğe değer izler bırakmıştır.

Uçsuz, bucaksız sahalarda başıboş at koşturan ecdadımızın bugünkü ahfadı nasıl teknik binicilikte bütün medenî dünyanın en iyi ekiplerile boy ölçüşüp üstünlüğünü isbat ediyorsa, bugünün denizcilerinin de cedlerinin yüzünü kara çıkartmıyacak kadar bütün dünya denizcilerile boy ölçüşeceğine zerre kadar tereddüt etmememiz lâzımdır.

Bugünkü dünyada denizcilik, harp ve ticaret denizciliği olarak ikiye ayrılmaktadır.

Harp denizciliği ayrı bir branş, ayrı bir ihtisas işi halindedir. O, ayrıca başlıbaşına mütalea olunacak bir mevzudur.

Ticaret denizciliği bütün dünyada günden güne ilerlerken Türkiyede de bu ilerleyişe müvazî terakki hamleleri gösteriyordu.

Millî, ticarî sefain adedi günden güne çoğalıyor, İdarei Mahsusayı takiben İdarei Nehriye, izmir körfezi, Osmanlı vapurlarile şirket tesis etmiş bulunuyordu.

Fakat birşey vardı ki: Başıbozuk denizcilik hükmünü sürüyordu.

Kaptanlar gemilerde gide gele edindikleri malûmatla pratik olarak denizciliğe alışmış bulunuyorlardı.

Ticaret filosunun genişlemesi, gemi adedinin gün, günden ziyadeleşmesi, deniz fennile vukuf ihtiyacı gemiciliğe vukufu olan unsurlar yetiştirmek lüzumunu bir zaruret haline koydu.

Bu ihtiyacı şiddetle duyan Darirei Bahriyede 1884 yılında bir komisyon kuruldu. Bu komisyon uzun müzakereler neticesinde şu kararı verdi:

Leylî olmak üzere bir tüccar kaptan mektebi açılacak, buraya bazı şartlarla her sınıf etfali osmaniye kabul edilecek. Etfalin maaşına tayinat ve elbiselerine bir meblâğ tahsis olunacak. Sevahil ahalisine de teshilâtı mahsusa olmak üzere Bartın, Ünye, Sakız, Beyrut, Girit, Trablusgarp, Preveze, Cide, Basra gibi bilâdı sahiliyede kaptan mektepleri küşat edilecek, bu mekteplerden çıkacak şakirdana bilimtihan tebeyyün edecek liyakatlerine göre birer şehadetname verilecek, bir müddet sefaini tüccariyei osmaniyede tekrar istihdam olunduktan sonra yine imtihan edilecek, bu sefer kaptan şehadetnamesi verilecek (1).

Bundan başka mevcut «sefaini tüccariyei milliye» de istihdam edilmekte bulunan (fenni bahrî) ye âşina olmamalarından dolayı ekseriya vukubulan kazaların önü alınmak üzere havuzlar arkasında vaki (Tersanei âmire) ye ait

(Devamı 6 ıncı sayfada)

(1) Yıllık Türk denizcilik tarihi Yıl 1; S. 20.

Meraklı

Amerika Hariciye Nazırı: HAL

Bugünün meşhur siyasî şahsiyetleri içinde Amerika Hariciye Nazırı Kordel Hal'in de ismini unutmamalı. Kordel Hal Amerikada Tennese hükûmeti dahilinde bir oduncunun oğlu idi. O da ilk günlerde babası gibi odunculuk ediyordu. Kûba muharebesi başlayınca, Tennese'den bir bölük gönüllü topladı, kendisi de başlarına geçerek muharebeye girdi, fakat muharebede Baş Kumandanlığın emrine pek o kadar kulak asmamış.

Dönüşte politika hayatına girmiye karar vermiş. Hedefi de şu: Amerikayı daha Amerikalı yapmak...

Cebinde tasarruf ettiği 30 dolarla bir at ve bir araba kiralamış. Ve hoşuna giden valilik makamına intihabı için propganda turnesine çıkmış.

Şimdi de Ruzvelt hükûmetinde Hariciye Nazırlığı yaptığı halde, eski huylarını hemen hiç değiştirmemiştir.

Meselâ Amerika hükûmet merkezi olan Vaşingtonda oturmaz. Yazıhanesine yakın bir otelde oturur. Babası da vaktiyle ormanda kulübede otururdu. Hiç bir davet kabul etmez, ne tiyatroya gider, ne konsere..

Her sabah saat dokuzdan biraz evvel kalkar, otelinden yavaşça çıkar, ya tramvaya biner veyahut yürüyerek Beyaz Saraydan içeriye girer, yazıhanesine oturur. Akşamdan evvel dışarıya çıkmaz. Tetkikini bitiremediği dosyaları koltuğuna alıp oteline götürür.

Gazometre içinde bir canbazhane

Kopenhag Beleidyesi, çok eski gazometrelerden birini tekaüde çıkarmış. Hurda demir halinde elden çıkarmak üzere iken, bir sirk sahibi bunu satın almıya karar vermiş ve almış. Şimdi bu yeni sirkte 200 seyirci oturabiliyormuş ve sabit bir sahnesi varmış. Tavanı da yüksek olduğu için ip ve salıncak canbazhıklarına çok müsait imiş. Canbazhaneler her zaman seyyar olmaz ya, bazan böyle sabit ve orijinalleri de olur.

Bekri Mustafa

Yazan: OSMAN CEMAL KAYGILI

Tefrika No: 35

Ertesi Günü Mustafa Ahırkapıdaki Evine Gel

— Kimmiş o fena kadın?.

— Neyse, bırak artık, uzatma, uzatıp da beni kötü kötü söyletme!. Sen iyisin ya, şimdilik o yeter bana!. Haydi baaklım, senin iyiliğinin şerefine çekelim birer tane daha!.

Çengi Nigârla Mustafa, karşılıklı birer tane daha çekiştirirlerken, demindenberi başlarını önlerine eğili, gözleri yarı kapalı, arpacı kumrusu gibi düşünmekte olan Mustafanın arkadaşları da oldukları yerde artık sızmışlar gibiydi. Onların yarı sızmış olduklarını farkeden Nigâr, Mustafanın ağzına kendi eliyle meze uzattıktan sonra sordu:

— Demek ben iyi kadınım ha?.

— Hem de çok iyi!.

— Sen benim daha iyi olduğumu ister misin?.

— İstemez olur muyum hiç?.

— Öyle ise beni bu hayattan kurtar!.

— Hangi hayattan?.

— Herkesin ağzının kokusunu çektiğim bu çengilik hayatından!.

— Seni bu hayattan ben nasıl kurtarabilirim?.

— Gayet kolay!.

— Nasıl?.

— Artık orasını da ben mi söyliyeyim?. Sen erkeksin, ben kadın!.

— Anlıyamadım!.

— Anlamıyacak ne var bunda a canım, a kuzum, a şekerim, a canımın içi, a ciğerparem, a yiğitim, tosunum, arslanım, koçum!.

Tam bu sırada çenesini Mustafanın omuzuna dayıyan Nigâr, eliyle de onun saçlarını okşamıya başlayınca Mustafa meseleyi kavradı:

— Peki, dedi, mademki sen öyle istiyorsun, yarından teziyok, ben de seni bu hayattan kurtarırım!.

— Sahi mi?

— Sahi!.

— Söz mü?

— Söz!.

Nigâr, sevinçle yerinden fırlayıp zurnacıya emir verdi:

— Çal bir düğün havası öyleyse!

Yükte okunan bir ezan!

Nigâr Üsküdardaki sünnet düğününün ertesi günü akşamı Mustafanın Ahırkapıdaki evine kapağı atmış, şimdi orada bir yıla yakın zamandır nikâhsız bir karı - koca ve şimdiki tabirile samimî bir metres hayatı geçriyorlardı. Nigârın zoru Mustafayı kandırarak arada bir de nikâh kurmaktı, bunun için Mustafaya karşı yapmadığı kalmıyor, evde boyuna namazlar kılıyor, dualar ediyor, mübarek kitaplar okuyor ,nafile oruçlar tutuyor; fakat nedense Mustafa, bu nikâh işine bir türlü yanaşmıyor, bugün, yarın diye işi boyuna savsaklıyordu. Daha doğrusu, onun bu işi savsaklamasına Balyoz Muharremin anası ile karısı sebep oluyor, onlar Mustafayı bir eski çengi ile değil, hakikî bir ev kadını ile evlendirmek istiyorlardı. Nigârın ille nikâh, ille nikâh diye Mustafayı çok zorlamıya başladığı günlerin birinde Kaptanpaşanın yalısına dildi. Sabahleyin kapıyı şanın kâhyası Mustafaya dedi:

— Paşa hazretleri, bu lıda sabaha kadar sürecek susi bir ziyafet verecek, bu ziyafete davet ediyor.

Kâhyanın sokak kapısı ve ayakta olarak ettiği Nigâr da pencerenin kafesından duymuştu. Kâhya Mustafa içeriye girince du:

— Gidecek misin bu

— Nasıl gitmem? Kay bu!.

— Ya ben ne yapacağım gece sabahlara kadar ya

— Sen de akşam yem sonar bir komşuya gider zamanına kadar orada çe sın!.

Bu gece daveti dolayı dini pek üzülmüş göster biraz sonra, Mustafa dük mek üzere evden çıkark yalvarmıya başladı:

— Bari yarın akşam erken gel de beni merak ma, emi canım, emi kuz şekerim, emi ciğerparem, sunum, emi arslanım, emi

Mustafa da ona ayni sözlerle ertesi akşam eve kün olduğu kadar erken ne dair teminat verdikte kapıdan çıktı.

Kaptan paşanın o gece verdiği hususî ziyafette şimdiye kadar başından çok şeyler, maceralar, gü acıklı vak'alar birer birer tırılarak gülündü, eğlenil gece yarısına kadar dört mur, yenilip içildikten son ma zamanı geldi. Vâkıa mükellef odalarından birin tafaya seçme bir yatak tah zırlanmıştı. Fakat, Mustafa lına sabahleyin evden Nigârın yalvarmaları geli rada yatmak istemedi, tü haneler uydurarak, bin su getirerek paşadan eve için izin aldı ve tam gece yalıyı terkederek elinde Ahırkapının yolunu tuttu.

.....

— Çat, çat, çat, çat!.

— Çat, çat, çat, çat!.

Üst kat pencerelerden larak:

— Kim o?.

— Aç!.

— Sen kimsin bu vakit?

— Aç yahu, benim!.

— Sen kimsin?

— Kocanım, kocan!.

— Ne koçanısrn, mısın mı?.

— Yok lâhana koçanı! pıyı yahu çabuk, duracak yok!.

Yukarıda telâşlı ayak rından sonra ve biraz ge kapı açıldı, Mustafa yalpa içeriye daldı:

— Derin uykuda idin Nigâr!.

— Öyle!.

(Arkası

22 Nisan Salı günü akşamı
ÇENBERLİTAŞ Sinemasında
SAFİYE
ve ARKADAŞLARININ BÜYÜK
KONSERI
Biletler gişede satılmaktadır.

YEŞİL CEHENNEMİN sevimli kahramanı
DOUGLAS FAİRBANKS Jr.
Mevsimin cihanşümul filmlerinden 4 üncüsü
Batmayan Güneş
Siyah Afrikanın merkezinde çevrilmiş fedakârlık ve aşk filmi
Bu Salı Akşamından İtibaren
SÜMER Sinemasında

Senenin en güzel 2 büyük filminden hazırlanan müstesna programı
Bugün LÂLE de görünüz.
1 - AŞK UYANIRKEN
İsveç'in yeni GRETA GARBO'su
ASSİA NORİS
Bu filmde aşk için gözyaşı döken... Saadet için ıztırab çeken her kadının ümidsiz hülyalara koşan her gencin hayat romanını yaşattı.
2 - ÖLÜM YARIŞI
FRED MAC MURAY
ANN SHERİDAN'ın
Vak'alardan esrarını... Cesaretten kudretini... Kahramanlıktan ateşini alan büyük filmleri..
İlâveten: En son gelen TÜRKÇE BRİTİŞ JURNAL

Bugün SÜMER Sinemasında
Yıldızların en şık, en zarif ve en güzeli
BARBARA STANWYCK'in
Holivud'un en güzel kadınlarının iştirakile HENRY FONDA ile beraber yarattığı
ZÜPPE KIZLAR
Fransızca sözlü zabıta ve aşk filmini görünüz. Bir kadın kalbindeki entrikayı tasvir etmektedir.

Son Telgrafın Tarihî Tefrikası: 41

TUNA BOYUNDA TÜRK ORDULARI

Yazan: M. SAMİ KARAYEL

Andranikos Türk elçisini kabul etti

Ömrünün son günlerinde Orhan Beyin işittiği, hep zafer haberleri idi. Bizans ve Trakya artık tamamile Türk kuvvetine ve sıyasetine râmolmuştu.

Oğulları Süleyman ve Murad Beyler maiyetindeki ordular, Trakyada zaferden zafere koşuyorlardı. Osmanlı Türklerinin hududu Sakaryadan, Tunca kıyılarına kadar ilerlemişti. Tunaya doğru yayılmak üzere hazırlanıyorlardı.

Osmanlı Türklere galebe edebilecek, komşuları arasında, hiç bir kuvvet yoktu. Hayatının bu en mes'ut zamanında idi ki, Orhan Bey büyük bir matem havadisi almıştı. Süleyman Bey Trakyada atından düşerek vefat etmişti (H. 759).

Nihayet Orhan Beyi evlât acısı öldürdü (H. 761). Tacüttevarih (Cilt I; S. 64) Orhan Beyin oğlu Murad Beye uzun bir vasiyette bulunduğunu yazar. En eski tarihlerde ise bu yolda bir kayıt yoktur.

Orhan Bey, babasının Bizansa karşı takip eylediği siyaseti ömrü oldukça terketmedi. Genc Andranikosu kendisine düşman bilirdi. Bu sebepten bütün siyasetini Bzansı zayıf düşürmeğe, onun Anadoluda en mühim istinatlarını teşkil eden şehirlerini almıya hasretmişti.

Andrankos da, Orhan Beyin bu gayelerini anladığı için rakiplerini aleyhine tahrik etmeyi, onlarla birleşmeyi yegâne siyaset ittihaz etti.

Osmanlı Türklerin Anadoluda en mühim rakipleri, Karaman oğullarile Aydın ve Saruhan oğullarıydı. Genç Andranikosun Karaman oğullarile münasebet peyda etmesine coğrafî vaziyet mânidi. Fakat Aydın ve Saruhan oğullarile denizden her zaman münasebet peyda edebilirdi. Nitekim öyle yaptı.

Orhan Bey İzniki sıkıştırdığı zamanlar (H. 730) her ikisini de Orhan Bey aleyhine tahrik etmekten hali kalmadı.

Lobo Bizans tarihinde şöyle yazıyor:

«Andranikos gerek şarktaki malikânesinin ahvalini tetkik etmek ve gerek Orhan Beyin satvetine kıskanç nazarlarla baktıkları için kendisile ittifak etmiye hazır bulunan Türk beylerile ittifak eylemek için Sakız adasından şark memleketlerine geçti. Orhan Beyden endişe eden beyler arasında Saruhan beyi vardı. Saruhan Bey imparatorla buluştu. Gûya kendi hükümdarı imiş gibi ona hürmet etti. İkisi bir muahede aktederek Orhan Beyin teşebbüslerine karşı kendilerini mütekabilen müdafaa etmeyi taahhüt ettiler.

Aydın Beyi o sırada hasta olduğu için imparatoru bizzat görmiye gelemedi. Fakat, kıymettar hediyeler göndererek ittifakını kabul etti.

Andranikos, Aydın Beyin elçilerini nazikâne kabul etti. Beylerinin teklifini kabulde müsareat gösterd.»

Bununla beraber, ne Bizans imparatoru, ne de Aydın ve Saruhan oğulları, Osman oğullarının muntazam orduya, mükemmel teşkilâta, fedakâr ve azimli gazilerin faaliyet ve zekâlarına istinat eden kuvvetini bir türlü yenmeğe muvaffak olamamışlardır.

Rum müverrihlerinden Halkondilis şöyle yazıyor:

«Gayet nazik ve bilhassa gazilere, san'atkârlara ve fakirlere karşı gayet cömertti. O derecede ki hiç kimseden sadaka esirgemezdi derler. Dindar, adalete meclûp, mücahitlerine hürmetkârdı. Bunlara evler yaptırır, iaşelerini temin ederdi. Bursada bir mektep yaptırdı. Bütün gençleri burada yetiştirdi. Âlimlere rağbet ederdi. Fikri gayet ince, bilhassa harbe dair işlerde icat fikrine de malikti. Hırstiyanlara kendisini sevdirmek için onlara karşı daima hayırhah cömert ve nazik davranır, maksadına da daima nail olurdu.

Orhan Bey, Yeşil Bursada, vaktile babası Osman Beyin kendisine zafer gayesi olarak gösterdiği Gümüşlü Künbendin yanıbaşına gömüldü.

Orhan Beyin vefatı Türklerin Tunaya doğru yayılmalarına ve Bizans üzerine yürümelerine karşı takip ettikleri siyaseti asla değiştirmedi.

Türkler, Anadoluda kuvvetlendikçe, Rum Bazins ve Tuna ağzında bulunan Bulgarlar ve Sırplar günden güne zayıflıyorlardı.

İmparator Yuanis Paleologos, hâlâ sağdı. İmparatorun yeni padişah Murad Beye karşı ittihaz edeceği siyaset de aşikârdı.

Türklerin himayesi Bizansı ancak yakın düşmanlarına, o da Venediklilerle Cenevizlilere karşı koruyabilirdi. Bununla beraber Bizans Türk nüfuzu altında inkıraza mahkûm olmaktan kurtaramazdı.

Murad Bey de babası gibi müdebbir ve dûrendiş idi. Onunla büyük kardeşi Süleyman Bey arasında tabiaten çok fark vardı.

Süleyman Beyin mizacı det ve cevvaliyet mevcut rad Bey ise, gayet halim, ve nazikti. Tevazuu, itidal lûplara bile merhameti ga

Süleyman Bey, müthiş bir dı. Fevkalâde haşin ve kab Siyaset tanımazdı. Kırar ge

Murad Beyin dört şeh vardı. Beyazıd Bey, Sav Yakup Bey, İbrahim Bey; kızı dünyaya gelmişti: Nefis tun.

Murat Bey de Orhan Bey dindardı. Bu iki Bey ağzı içki ve şarap koymamışlardı maya ve dervişlere hürmet lerdi.

Murad Bey de, babası Bey gibi imaretler, camiler citler yaptırır, cuma günleri karaya sadaka ederdi.

Murad Beyin meziyetini müverrihleri de tasdik ed ve Murad Bey hakkında şöy zıyorlar:

(Arkası

Son 24 Saat İçindeki Hadiseler

(Bu yazının metinleri Anadolu Ajansı bültenlerinden alınmıştır)

Telhis eden: *Muammer Alatur*

Ankara Radyo gazetesi, Şimalî Afrikadaki harekâttan bahsederken, Almanların Sollum mıntakasında durdurulduktan sonra, cephede bir istikrar hasıl olduğunu bildirmektedir. Tobrukta bulunan Britanya kuvvetleri mukavemet etmektedir. İtalyan ve Alman taarruzları tamamen tardedilğinden, gündengüne takviye edilen Britanya kuvvetlerinin hareket serbestisini ele alarak, askeri vaziyete hâkim oldukları öğrenilmektedir.

Şimalî Afrikada üç Alman zırhlı fırkası ile Mareşal Graziyani ordusunun bakiyesi olan dört İtalyan fırkası, bin beş yüz kadar Alman tayyaresi ve üç binden fazla tank mevcut olduğu zannedilmektedir.

Alman tebliği, Tobruğa karşı «kombine» hücuma devam edildiğini ve stot tayyarelerinin geniş tahrbiat yaptığını bildirmektedir. Ayni tebliğe göre, Sollum civarında 8000 tonilâtoluk bir muavin kruvazör batırılmıştır.

Dördü subay olmak üzere 17 kişiden mürekkep ilk Alman esir kafilesi bombaya getirilmiştir.

ÇÖRÇİL BEYANATTA BULUNACAK

Londradan bildirildiğine göre, paskalya tatillerini müteakip Avam Kamarasının yapacağı içtimada Başvekil Çörçil, Avam kamarasında son defa söz almasındanberi vukua gelen hâdiseler hakkında beyanatta bulunmak niyetindedir. Tesbit edilen mukarrerata göre, Avam Kamarası, Çörçil'in beyanatı üzerinde müzakerede bulunmıyacaktır. Fakat, vaziyet aydınlanır aydınlanmaz, bütün gruplar mümessillerinin iştirakile harp vaziyeti üzerinde umumî müzakere yapılması mutasavverdir.

İNGİLİZLER BASRAYA ASKER ÇIKARDILAR

Londradan resmen bildirildiğine göre, İngiliz - Irak ittifak muahedesi mucibince, İngilizler, Irakda münakale yollarını açmak için Basraya asker çıkarmışlardır. Yeni Irak Başvekili Seyid Reşid Ali Elgeylâni verdiği ilk teminata sadık kalarak, kolaylıklar göstermektedir.

İngiliz - Irak muahedesinin dördüncü maddesi şudur:

«Bir harp takdirinde veyahut yakın bir harp tehlikesi takdirinde, Irak Kralı, İngiliz Kralına, Irak arazisinde, demiryollarının, şehirlerin, limanların, tayyarelerin ve münakale vasıtalarının kullanılması da dahil olmak üzere elide bulunan bütün kolaylıkları ve yardımı gösterecektir.»

Öğrenildiğine göre, İmparatorluk kuvvetlerinin muvasalatı, muahedenin bu maddesi mucibince vukua gelmiştir.

SOVYET - JAPON PAKTI VE TÜRK MATBUATI

Moskovadan bildirildiğine göre, «Pravda» gazetesi, Sovyet - Japon paktı karşısında yabancı matbuat başlığı altında uzun bir makale neşretmiştir. Pravda, paktı memnuniyetle karşılıyan Japon, Alman ve İtalyan matbuatının mütalealarını tetkik etmekte ve Ankara matbuatının da hâdiseyi ciddiyetle nazarı dikkate alarak Bunun Sovyetler Birliğinin dünya harbinin genişlemesine mümkün olduğu kadar mâni olmak arzusunu ve sulh azmini gösterdiği müşahedesinde bulunduğunu kaydeylemektedir.

İKİ ALMAN İAŞE GEMİSİ BATIRILDI

İngiliz Hava Nezareti istihbarat bürosunun bildirdiğine göre, sahil teşkilâtına mensup Blenheim tayyarelerinin Norveç sahili açıklarında bir düşman kafilesine yaptıkları taarruz neticesinde 7000 tonilâtoluk bir iaşe gemisi arkası alevler içinde ve 3000 tonilâtoluk diğer bir gemi de siyah dümanlar çıkararak sür'atle batar bir halde bırakılmıştır.

Vapurlardan birine 15 metre kadar yüksekten taarruz edilmiştir. 4 ağır bomba ortasına isabet etmiş ve şiddetli bir infilâk olmuştur. İngiliz tayyaresi uzaklaşırken bu vapur sol tarafına yatarak sür'atle batıyordu. 7000 tonilâtoluk diğer bir iaşe vapuruna da bir Blenheim tayyaresi taarruz etmiş ve taarruzun hemen akabinde bu büyük vapurun arkasını alevler kapladığı görülmüştür.

İNGİLTERE İÇİN 184 VAPUR

Amerika Bahriye komisyonunun bildirdiğine göre, 364,800,000 dolar kıymetinde 184 parça ticaret vapuru sipariş edilmiştir. Bu siparişler, Ruzveltin fevkalâde deniz inşaat programının ikinci kısmını teşkil etmektedir. Bu 184 geminin 112 si hususî bir tipte olacaktır.

Ruzvelt bu programı bildirdiği vakit mezkûr tipteki vapurların ngiltereye verilmek üzere yapıldığını söylemiştir.

İngilizler, İngiliz - Irak ittifak muahedesi mucibince, Iraktaki münakale yollarını açmak için Basraya asker çıkarmışlardır. Yeni Irak Başvekili Seyyid Reşid Ali evvelce verdiği teminata sadık kalarak, bu kıt'alara kolaylıklar göstermektedir..

Fransa oynaklık mı ediyor?

(Başmakaleden Devam)

ederek İtalyanlarla birlikte bütün Afrikayı ve bilâhare Süveyş yolu ile Arap şibihceziresini, Küçük ve Büyük Asyayı yer yer istilâya kalkışacak ve İngiliz Afrika - Asya imparatorluğuna son verecek, Akdenizi kapıyacaktı. Bu arada bu vaziyeti gören Japonya da harbe müdahale edecek ve Uzak Şarkta İngiliz imparatorluğunu yıkacaktı.

İspanyanın dûrendiş siyaseti, Mareşal Petenin böyle bir teşriki mesai ve ittifakı kabul etmemesi Almanyayı bu geniş ölçüdeki hulyakâr tasavvurunun nazariyeden hakikate inkılâbına mâni oldu ve en nihayet Almanya Afrikada İtalyan inhizamına şahit oldu ve onun yapamadığını kendisi yapmak üzere harekete geçti. Bu hareketi yapmıya kalkışırken de Yunanistan ve Şimalî Afrikaya ayni zamanda taarruz etmeyi tasarladı ve İngiliz kuvvetlerinin Trablustan çekilmiş oldukları bir devreyi seçti. Fakat, tehlike karşısında İngilizler kendilerini çabuk toparladıkları ve Almanlar yeni takviye kuvveti alamadıkları için Sollum ve Tobruk önündeki şiddetli mukavemet karşısında durakladılar. Bundan böyle de yalnız kendi kuvvetlerine dayanarak Mısıra girmeleri ihtimali kalmamıştır. İngilizler akını durdurmakla iktifa etmiyerek Şarkî Afrikada serbest kalan orduları, ayni zamanda Trablus cephesine çekmekte bulundukları için tekrar bir mukabil taarruzla Sollum ve Tobruk bölgesine kadar gelmiş olan Alman ve İtalyan kuvvetlerini sür'atle imha eyliyecekler ve bu defa Bingazide kalmakla iktifa etmiyerek, herhalde Tunus hududuna kadar dayanacaklardır. Ancak, hal ve vaziyet bu iken Vişi Fransasının hattı hareketinde bir değişiklik varsa ve yukarıya naklettiğimiz haber doğru ise; yani Fransa oynaklık ediyorsa; İngilizler bertaraf edilemiyecek olmamakla beraber yeni müşkülât karşısında kalabilirler. Almanlar, Fransız deniz vasıtalarından istifade ederek Tunusa, Cezaire gizli olarak kıtaat geçirebilirler ve Senegal bölgesinde, Garbî Afrika Fransasındaki üslerden istifade ederek denizaltılarını ve hava kuvvetlerini Atlantikteki İngiliz kafilelerini iz'aç etmiye tahsis edebilirler. Böyle bir vazyette ise; Fransa resmen ve âlenen değilse bile; sulh şartlarını hafifletmek ve bazı menfaatler elde etmek ümidine kapılarak gizli bir teşriki mesai ile İngiltereyi harbin en hararetli bir devrinde sırtından hançerlemiş olur. Halbuki, Fransanın İngilterenin mağlûbiyetinde hiç bir kârı yok, bilâkis azamî kaybı ve zararı vardır. İngiltere mağlûp olursa, bütün vâitlere rağmen işgal altında bulunan Fransa serbestisini ve hürriyetini bulamıyacak, rakipsiz ve hâkim Almanyanın boyunduruğu altında ve bir hiyanet damgası alnında olduğu halde; ebediyen mahkûm yaşıyacaktır. Bu hakikati bütün çıplaklığı ile gördüğümüz içindir ki, bir geçici ve aldatıcı rahatlık uğruna gerek Mareşal Petenin, gerek General Veygandın İngiltereyi müşkül vaziyeyte sokacak bir oynaklık yoluna, ayni zamanda kendi vatanlarının selâmetini istihdaf ederek sapmıyacaklarını zannediyoruz.

ETEM İZZET BENİCE

Son Telgraflar

Cenubî Afrika kuvvetleri de Mısıra gelecek

Kap 20 (A.A.) — Cenubî Afrika Birliği Başvekili General Smuts dün söylediği bir nutukta, Cenup Afrikası kıt'alarının Akdeniz harbinde bir rol oynamak üzere Mısıra kadar gitmeğe hazır olduklarını bildirmiştir.

LONDRAYA

(1 inci sayfadan devam)

Moskova 20 (A.A.)— Kızılordunun organı olan «Krasnaya Sveda» İngiliz tayyareleri tarafından son defa Almanyada vukua getirilen tahribat hakkında tafsilât vermektedir.

Sovyet gazetesine göre, bu hücumlardan birinde bir tezgâh ve 5 tahtelbahir tahrip edilmiştir. Krup fabrikasının randımanı, bir müddet yüzde elliye inmiştir.

Krasnaya Sveda, İngiliz tayyarelerinin hedeflerini bulmaktaki muvaffakiyet ve isabetlerini takdir etmektedir. Makalede, akınların Alman sanayi istihsalâtını sekteye uğrattığı ve halkın daimî surette korku içinde bulunduğu yazılmaktadır.

Makriköy denemesi

(1 inci sayfadan devam)

ekiplerin faaliyetini tetkik etmişlerdir. Atılan mefruz bombalardan yağ fabrikasında ve bilâhare Yenimahallede yangınlar çıkmış hemen söndürülmüştür. İncirli mevkiine inen paraşüçüler de hemen imha ve esir edilmişlerdir. Yarın öğleden sonra da Adalarda bir tecrübe yapılacaktır.

Şehrin iaşesi

(1 inci sayfadan devam)

ri umum müdürlerinin iştirakile yarın bir toplantı yapılacaktır. Bu toplantıda, iaşe teşkilâtının yeni faaliyeti üzerinde ve bilhassa en mühim ticaret merkezi olan İstanbulda iaşe teşkilâtının gerek stoklar vücude getirmek, gerekse bu stokları tevzi ve müstehlike kadar götürmek için alınacak tedbirlerin müzakeresi yapılacaktır.

ROMANYAYA GİDEN HEYET

Petrol ofisi umum müdürü Talha Sabuncu ile satış işleri müdürü sabık Bükreş ticaret ataşemiz Nezat Romanyaya gitmişlerdir.

Romanyadan petrol ve benzin almak için evvelce petrol limited tarafından yapılan anlaşmalar ve diğer bir anlaşma üzerinde temaslar yapacaklardır.

Makedonyada

(1 inci sayfadan devam)

larımızı her bıraktığı yerde, İtalyanların kıt'a - kılmektedir. İtalyanların kıtaatımız, tevkif edilmeksizin geri harekât dolayısile Arnavutlukta vam etmektedir. Makedonyadaki kıt'alarımız geri dönerek düşmanı geri püskürtmekte ve ağır zayiat verdirmektedir.

Makedonyada Almanlar cenup istikametinde taarruz etmektedir.

ALMAN ESİRLERİNİN ANLATTIKLARI

Kahire 20 (A.A.) — Röyter ajansının iyi haber alan mehafilden öğrendiğine göre, bugünlerde Almanlar, Yunanistanda son derece ağır zayiata uğramaktadır.

Alman harp esirleri, Yunanistandaki muharebelerin, Polonya, Norveç, Holanda, Belçika ve Fransadaki muharebelerden çok daha şiddetli olduğunu tasdik etmektedirler. Bunlar diyorlar ki: «Hiç bir muharebede, Yunan toprağında da tesadüf ettiğimiz mukavemete rastlamadık.»

Bir çarpışmada Anzaklar 300 Alman öldürmüşler ve 150 esir almışlardır.

Atına 20 (A.A.) — Alman harp esirleri Alman kıt'alarının maruz kaldığı bombardımanların şiddetli olduğunu söylüyorlar.

Bir kızı kirletip öldüren alçak!

(1 inci sayfadan devam)

isminde bir kızcağıza ormanda cebren taarruz edip kirletmişti. Azgın mütecaviz bu taarruzundan sonra Kâmileyi öldürmüş ve sonra bıçakla etlerini parça parça edip ateşte yakmıştır.

Yakalanan hunhar sefilin idamına hükmedilmiş ve alçak adam nisanın on beşinci günü sabahı Antalyada Kalekapısı meydanında asılarak cezasını bulmuştur.

İngiliz tayyareleri Romaya hücum ederse...

Londra 20 (A.A.) — Afi ajansı bildiriyor:

İngilizler Romaya hücum ettikleri takdirde İtalyanların Vatikanı bombardıman ederek bunu İngilizlere isnat etmeğe hazırlandıkları hakkında cer hedilmez malûmat alınmıştır.

Balkanlarda Vaziyete Bakış

(1 inci sayfadan devam)

müstakil Hırvat devleti merkezi olan Zağrebe Almanya bir sefir göndermek üzeredir.

Berlinde dolaşan şayialara göre, Yugoslavyanın yeniden tanzimi için Viyanada bir konferans toplanacaktır. Gazet dö Lozan Berline gitmekte olan Almanyanın Ankara Sefiri Fon Papen'in bu konferansa iştirak etmek üzere bir müddet Viyanada kalacağını yazmaktadır. Alman Hariciye Nazırı Fon Ribbentropun nerede olduğu malûm değildir. Başka bir şayiaya göre, yakında Hitlerle Mussolini arasında yeni bir mülâkat olacaktır.

BULGARLAR DA ÜSKÜBÜ İŞGAL ETTİ

Sofyada resmî bir membadan bildirildiğine göre, Bulgar kıt'aları da Yugoslav topraklarına girmişlerdir. Üsküpte bir Mekedonya hareket merkez komitesi teşkil edilmiştir. Bu komiteye Makedonyalı Bulgarların en mühim mümessilleri dahil bulunmaktadır. Bir böltükten ibaret Bulgar pişdarları şimdiden Üskübe girmişlerdir.

KRAL PETRO VE GL. SİMOVİÇ ATİNADA

Ankara Radyo Gazetesinin bildirdiğine göre, genç Yugoslav Kralı İkinci Petro ile General Simoviç Atinaya gelmişlerdir. Yugoslavyanın mukadderatı artık harbin neticesine bağlı kalmıştır.

MEÇOVA ÖNÜNDE KANLI BİR SAVAŞ

Atinadan gelen bir haberde Almanlar merkez cephesinde yaptıkları şiddetli bir yarma hareketinden sonra kısmen muvaffak olarak Meçova şehrine girmişlerdir. Fakat Yunanlılar yaptıkları çok şiddetli mukabil bir taarruzla Alman kıt'alarını buradan atmışlar ve şehri geri alarak cepheyi düzeltmişlerdir. Bu suretle Almanlar Yenişehir ovasına inememişlerdir.

Cephenin diğer mıntakalarında da Alman zırhlı teşekküllerinin ve piyadelerinin şiddetli hücumları püskürtülmüş ve bir çok esir alınmıştır. Alman kuvvetlerinin bütün gayretlerine rağmen, cephenin hiç bir yerine girilmemiş ve cenahlar çevrilememiştir.

Almanlar fevkalâde zayiat vermektedir. Makedonya cephesindeki muharebe meydanı Alman ölü ve yaralılariyle doludur.

Alman tebliği ise, Olimposun iki tarafınan yapılan tazyik üzerine İngiliz kuvayı külliyesinin, dümdarlarının mağlûp edildğini ve Tesalya ovasının mühim münakale yollarının iltisak noktasını teşkil eden Lârisayı (Yenişehir) aldıklarını bildirmektedir. Diğer kıt'alar da Olimpos dağının zirvesine Alman bayrağını dikmişlerdir.

İtalyan tebliği de, Dalmaçya arazisinin işgalinin tamamlanmasına devam edildiğini ve, Çetine ve Kataroyu işgal eden İtalyan kuvvetlerinin aldıkları esirler arasında bir ordu kumandanı ile beş General bulunduğunu bildirmektedir. İtalyanlar, Yunan cephesi boyunca Yunanlıara nefes aldırmıyorlarmış.

YUNANSİTANDA ASKERİ BİR KABİNE KURULUYOR

Müteveffa Yunan Başvekili Korizis'in cenaze merasimi dün öğleden sonra Atinanın büyük kilisesinde yapılmıştır.

Korizis'in vefatı üzerine, Kral jorj Atina Valisi Nazır Kostantin Koçias'ı hükûmet erkânının listesini tanzime memur etmiştir. Kral bizzat meclisin içtimalarına riyaset edecek, Koçias Başvekil Muavini sıfatiyle vazife görecektir.

Koçias beyanatta bulunarak, Yunan ordusunu selâmladıktan sonra, 28 İlkteşrin 1940 ta olduğu gibi sonuna kadar harbe devam edileceğini söylemiştir.

HİTLER CEPHEDE Mİ?

Ankara Radyo Gazetesinin Londra radyosundan aldığı bir habere göre, Hitler Cenubu Şarkî Avrupasına gelmiştir. Hitlerin bulunduğu yer tasrih edilmemektedir.

Sovyet - Japon paktı ve Amerika

(2 inci sahifeden devam)

liği yapmakla istihdaf ettiği esas gayeyi elde etmiş olacaktır. Fakat Almanyanın endişesi, Sovyet-japon paktının imzasına rağmen, japonyanın hâlâ Birleşik Amerikaya karşı bir «idarei maslahat» siyaseti takip etmek basiretini göstermesi ve bu devletle harbe girişmekten kaçınmasıdır. japon haricî politikasının tarihine bakılacak olursa, japonyanın takip edeceği hareket hattı da galiba budur.

HARP VAZİYETİ

(1 inci sayfadan devam)

vetleri bir taraftan tahrip ve imha ateşlerile müdafaaya iştirak ederken diğer taraftan Sicilya - Trablusgarp arasındaki deniz irtibatını sıkı kontrol altında bulunduruyorlar.

Bu şartlar mukayese edilirse vaziyet şüphesiz İngilizlerin lehinedir. Alman - İtalyan motörlü birliklerinin hem cepheden ve hem de geriden yakında bir İngiliz taarruzuna uğraması çok muhtemeldir.

YUGOSLAVYADA:

Yugoslav Kralı Piyerle Atinaya gelen General Simoviç Yugoslav mağlûbiyetinin sebeplerini şöyle hulâsa etmiştir:

1— Düşman tarafından tahmil edilmiş olan muharebe şartlarında büyük farklar;

2— Milletin ve vatanın hürriyet ve istiklâli tehlikede olunca, her ne tarzda olursa olsun çarpışmayı kabul etmek;

3— Yugoslav ordusunda teknik hazırlıkların, çok üstün düşmanın hazırlıklarile kıyas edilemiyecek kadar az ve noksan bulunması;

4— Seferberliğin ve yığınağın yapılmadan evvel düşmanın çok üstün kuvvetlerle taarruz etmesi;

5— Müttefiklerle herhangi bir işbirliği yapılamaması ve sonuna kadar bitaraf kalmak arzusu ile bu işbirliği hakkında her türlü müzakereden eski hükûmetin içtinap etmesi;

6— Taarruz başladığı zaman, müttefiklerimizin büyük arzularına rağmen bilhassa pek fazla ihtiyaç gösteren tayyare ve zırhlı birliklerle seri bir surette yardım edemiyecek vaziyette olmaları;

Bunların her birisi ibret almağa değer hakikatlerdir. Yugoslav mağlûbiyetinin Alman zaferinden daha şerefli kalacağına kaniiz.

YUNANİSTANDA:

İki senedenberi harbeden Alman ordusu, şimdiye kadar böyle bir müdafaa ile karşılaşmadı. En iyi tümenlerini ve motörlü birliklerini taarruza soktuğu halde Yunan - İngiliz hatlarını yarmağa muvaffak olamadı. Bu müdafaa, bize 1877 de Osmanlı - Rus seferinde Gazi Osman Paşanın Plevne müdafaasını hatırlatıyor. Orada Türk kumandanı yeni silâhlara karşı yeni bir müdafaa tâbiyesi yaratmış ve bütün dünyanın takdirini kazanmıştı. Garbî Makedonyada da Yunanlılar ve İngilizler şimdiye kadar yarıp geçmeğe alışmış olan motörlü ve zırhlı birlikleri durdurmak için yeni bir müdafaa tâbiyesi yarattılar. Bu yeni müdafaa tarzında bombardıman tayyarelerinin, arazinin ve maneviyatın büyük ril oynadıkları muhakkaktır.

Almanlar Yenişehir ve Tırhala istikametlerinde mevzii yarmak istemişlerse de çok ağır zayiat vererek durmuşlar; hattâ bir Yunan - İngiliz mukabil taarruzile geri atılmışlardır.

İtalyanların taarruzları da bermutad süngü hücumile püskürtülmüştür. Her yeni müdafaa mıntakasında Almanlar 50-60 bin ölü verirler ve zırhlı vasıtalarını bol bol kaybederlerse örnek olmağa lâyık olan Yunan - İngiliz müdafaasının uzun sürmesi kuvvetle muhtemeldir. Yunan - İngiliz mukabil taarruzu müdafilerin de maneviyatın sağlam ve yüksek olduğuna en bariz delildir. İngiliz hava kuvvetleri motörlü ve zırhlı vasıtalara karşı muvaffakiyetle muharebe etmenin sırrını öğretmiştir. Almanların 5-6 gün içinde 50 kilometre ilerliyememeleri ve 50 - 60 bin ölü vermeleri bunu gösteriyor.

Fakat tahmin ettiğimiz veçhile mevziin sağ ve merkez cenahları Almanların hakikî yarma teşebbüslerine yine maruz kalacaktır.

Yenişehir ve Tırhala istikametleri sevkulceyşî hedeflere yol açarlar. Bu hedefler evvelce söylediğimiz veçhile Yunan - İngiliz kuvvetlerinin cenuptan garba doğru kuşatılması ve tekrar müdafaa cephesi kurmaktan menedilmesidir.

Almanlar, 5-6 gündür devam eden ilk taarruzlarında muvaffak olamadılar. Müdafilerin bundan sonra daha iyi dayanmaları kuvvetle muhtemeldir.

Yunan askeri

(1 inci sayfadan devam)

Koçyas'ın teklifini tasvip etmiş ve General Mazarikten yeni hükûmetin teşkili işinde kendisine yardım etmesini rica etmiştir.

Röyter muhabirinin kanaatine göre, yeni kabinenin şekli bugün belli olacaktır.

Anadoluya gitmek istiyenler

(1 inci sayfadan devam)

Devlet Demri ve Denizyolları daireleri sefere hazır olan vapur ve trenlerin hareket gün ve saatlerini ilân edecek ve bu vapur ve trenlere hangi numaradan hangi numaraya kadar bilet hâmillerinin bineceklerini bildireceklerdir.

Biletlerle listelerdeki mütesel - sil sıra numaraları birbirinin ayni olduğundan hiçbir karışıklık olmıyacaktır.

BÜTÜN EŞYALAR BİR ARADA GİDECEK

Yolcuların 50 kiloya kadar olan eşyaları hep bir arada nakledileceği için bunlar eşyalarının denkleri üzerine beyaz bir bez koyacaklar ve bu bezin üzerine gidecekleri yerin ismile bilet numaralarını yazacaklardır.

Bu suretle eşyaların hep bir arada naklolunmasında karışmasına meydan verilmiyecektir. 50 kilodan fazla eşya götürmek istiyenler bunları kendi paralarile bağaja vereceklerdir.

HAREKETİNİ TEHİR EDENLER

Numarası ilân edildiği günde hareket etmeyip geri kalanların, kendilerine tayin edilen günde niçin hareket etmedikleri tetkik edilecek, eğer bunların mazeretleri haklı ve makul görülürse sevkleri, bütün sevkiyatın sonuna bırakılacaktır. Mazeretleri makul ve haklı görülmiyenler meccanen sevk hakkını kaybedecektir.

YENİ MÜRACAATLAR

Dün de yazdığımız gibi bazı kimseler Vilâyete, Kaymakamlıklara müracaat ederek mazeretleri dolayısile vaktinde beyanname vermediklerini meselâ çocuklarının imtihanda bulunduğunu söyliyerek yeniden nakil beyannamesi almak istemektedir.

Şimdiye kadar beyanname verenler sevkolunduktan sonra bu kabil yeni müracaatlara beyanname verileceği tahmin edilmektedir.

Muhasebei hususiye, Belediye mütekait eytam ve eramili de maaşlarını gittikleri yerlerin Ziraat Bankasından alacaklardır.

İSTANBUL DEFTERDARLIĞINDAN:

Sıra No.	Mükellefin Adı ve Soyadı	İşi	Mahallesi	Sokağı	Kapı N.	Matrah L. K.	Kazanç L. K.	Buhran L. K.	Zam L. K.	Senesi
1	Tahsin	İş yazı evi	Yıldız	H. Fırın	20	108.00	3.11	0.62	0.56	937
2	»	»	Yıldız	H. Fırın	20	»	4.38	0.88	0.79	»
3	Ömer Çetin	Aşçı	» İnhisarlar İdaresi			240.00	6.00	1.20	[illegible]	»
4	Harun	Helvacı	»	M. Naci	20	117.00	17.02	3.40		»
5	Hakkı	Bakkal	S. Paşa	O. Bahçe	58.1	135.00	22.72	4.52		»
6	Recep	Manav	»	Kö içi	47/2	225.00	3.70	0.74	0.67	»
7	»	»	»	Kö içi	47/2	»	18.00	3.60		»
8	Zileyha	Bakkal	»	O. Bahçe	52	100.00	19.76	3.95		»
9	Ömer Sabri	Marangoz	»	Y. Hamam	11	90.00	4.96	0.99		»
10	Ahmet	Manav	»	Şair Nedim	28	63.00	8.91	2.05	1.34	»
11	Nevruz	Kahveci	»	Şehid Asım	29	180.00	16.69	3.40		»
12	İbrahim	Kunduracı	»	Şehid Asım	66/1	27.00	0.37	0.41	0.88	»
13	»	»	»	Şehid Asım	66/1	»	3.37	0.51	0.78	»
14	Annisa	Terzi	»	K.içi	6/1	117.00	35.10	7.02	6.32	»
15	»	»	»	K.içi	6/1	117.00	35.10	7.02		»
16	Şemseddin	Aşçı	»	Dolmabahçe	58	60.00			0.51	»
17	Ayşe Oray	Bakkal	»	Şehid Asım	65	60.00	4.52	0.90		»
18	»	»	»	Şehid Asım	65	60.00	7.89	1.58		»
19	Saum Tanarık	Marangoz	»	Y. Hamam	7	72.00	4.56	0.91	0.82	»
20	Fehmi	Kuduracı	Arnavutköy	T. Suphi	2	45.00	5.52	1,27	0.83	»
21	Abdullah	Fırıncı	Muradiye	Nüzhetiye	5	390.00	8.66	1.73		»
22	»	»	Muradiye	Nüzhetiye	5	»	25.62	5.12		»
23	İhsan	»	Muradiye	Nüzhetiye	5	»	23.06	4.62		»
24	»	»	Muradiye	Nüzhetiye	5	»	19.97	3.99	3.59	»
25	Mustafa	Kasap	V. Zade	»	105	54.00	5.14	1.03	0.93	»
26	Resa	Duvak boya imalâtçısı	Abbasağa	Marmaklık	9	45.00	18.00	3.60		»
27	Mustafa	Kömürcü	»	Selâmlık	43	50.00	12.50	2.50		»
28	»	»	»	Selâmlık	43	50.00	1.39	1.67		»
29	Zeki	Bakkal	Cihannüma	G. Refik	20	45.00	0.91	0.18		»
30	»	»	Cihannüma	G. Refik	20	45.00	1.87	0.31		»
31	İsmail	Aşçı	Bebek	Hisar Y.	73	180.00	2.97	0.41		»
32	»	»	Bebek	Hisar Y.	73	180.00	6.60	1.32		»
33	Sait	Enkazcı	»	»	264	420.00	14.70	29.40		»
34	Mustafa	Kunduracı	Kuruçeşme	K. Ç. C.	72	60.00	0.72	0.17	0.11	»
35	»	»	Kuruçeşme	K. Ç. C.	72	60.00	4.80	0.96		»
36	Ahmed	Ekmekçi	»	»	10	63.00	5.28	1.06	0,95	»
37	Nazif	Kundura Ta.	»	Kırbaç	13	36.00	1.80	0.36		»
38	»	»	»	Kırbaç	13	36.00	1.13	0.23		»
39	Mihail	»	»	A. K.C.	148	72.00	18.00	3.60		»
40	Cemal	Fırıncı	O. Köy	Dere	63	810.00	47.92	9.58		»
41	İbrahim	Enkazcı	»	»	176	60.00	7.00	1.40		»
42	Ahmel	Fırıncı	»	O. Zade	10	900.00	11.28	2.26		»
43	»	»	»	O. Zade	10	36.00	1.59	0.32	0.29	»
44	»	»	»	O. Zade	10	36.00	1.80	0.36		»
45	Haydar	Berber	»	V. İskele	36	24.00	0.45	0.09		»
46	»	»	»	V. İskele	36	24.00	0.04	0.01		»
47	Yako	Saldalyacı	»	Eski bahçe	21	66.00	2,86	0.57		»
48	Hüseyin	Kahveci	»	Yalı. bahçe Ç.	6	24.00	7.00	1.61	1.05	»
49	Halid	Aşçı	Teşvikiye	Şakayık	19	36.00	0.25	0.05		»

Beşiktaş Maliye Şubesi mükelleflerinden yukarıda adı, işi ve ticaretgâh adresi yazılı şahıslar terki ticaretle yeni adreslerini bildirmemiş ve tebliğe salâhiyetli bir kimse göstermmiş ve yapılan araştırmada da bulunamamış olduklarından hizalarında gösterilen yıllara ait kazanç ve buhran vergilerini ve zamlarını havi ihbarnamelerin bizzat kendilerine tebliği mümkün olmamıştır.

Keyfiyet 3692 sayılı kanunun 10 ve 11 inci maddelerine tevfikan tebliği yerine geçmek üzere ilân olunur. (3112)

Hücum Borusu

Trablusu Nasıl Aldık, Nasıl Kaybettik?

Yazan: RAHMİ YAĞIZ

Tefrika No. 17

Mürat Ağanın konuşmasını hakaret sayan Kardini için için kızıyordu

— Belki bu topraklar dediğiniz gibi bereketsiz, yılan, çıyan dola olabilir. Amma, Padişahı Cihan Kanuni Sultan Süleyman Han hazretleri Afrika fütuhatına karar verdiği zaman bunlara ehemmiyet atfetmemiştir. Burada ekseriyet ahali Müslümandır. İslâmların küffar elinde esir oluşlarını hazmedemiyen Padişahı islâm hazretleri Trablusu da Osmanlı hudutları içine almağa karar vermiştir. Sebep bu! Başka sebebe de lüzum yoktur tabii..

O zamana kadar karşısında serbest konuşan, söz düşüncelerini hiç çekinmeden sarfeden bir adam görmediği için Murat ağanın konuşmasını hakaret sayan Kardini için, için kızıyordu. Konuşmanın baş taraflarında dudaklarını ısırarak kendini zaptetmişti.

Murat ağaya içerlemekle beraber hiç renk vermemeğe çalışarak konuşmasını sürdürdü:

— Pekâlâ amma, Padişahınızın iradesi yerini bulsun diye böyle bir sebeple sulh halinde bulunan bir hükümetin topraklarına tecavüz doğru mudur?

— Bunun doğru veya yanlış olduğunu tartmak benim işim değil! Bana verilen vazife Kaptan Paşanın Padişah tarafından irade edilen teklifin isize bildirmektir. Üst tarafı onların ve sizin bilecekiniz ış!

— Kuvvetiniz burayı işgale müsait midir?

Murat reis kaşlarını çattı:

— Ne diyorsunuz? Şimdiye kadar böyle kuvvetli bir ordu, bu derece muazzam bir donanma hiç bir devlet tarafından hiçbir tarafa gönderilmiş değildir. Donanmanın kendi mürettebatı on bin kişidir. Buna yirmi bin kişilik de bir Yeniçeri ve Sipahi ordusu eklenmiştir. Yeniçeri topçularının üç yüz topu var. Gemilerdeki sekiz yüz topu da buna ilâve ederseniz kuvvetimizin burayı zarla olmazsa zorla zaptetmekteki kifayetini pekâlâ anlarsınız!..

— Peki.. Tekliflerimizi kabul etmediğimi söylersem ne olacak?

— Ne olacak hiç.. Hemen karaya asker dökeceğiz. Razı olmadığınız işgali zorla yapacağız!

— Bizim kuvvetimiz hakkında fikriniz var mı?

— Belki Kaptan paşa ile Turgut reisin haberleri vardır. Bize ait olmadığı için böyle işlerle uğraşmayız. Bize sizin kuvvetinizin miktarı, silâhlarınız lâzım değil.. Gazilerin, karşılarındaki düşmanın kuvvetini hesaplamadan kılıca sarıldıklarını bilmiyor musunuz?

Şövalyenin sağ tarafında duran karısı ve kızları tercümanın şovalyeye tercüme ettiği bu son cümleleri hayret ve heyecanla dinlemişlerdi.. Tercüman sözünü bitirirken şövalyenin küçük kızı Anjella Kardini kendini tutamadı, atıldı. Haykırarak sordu

— Ne diyor bu adam?. Drogot da gelen Türklerin başında mı bulunuyormuş?

Kardini kızının bu taşkınlığına daha beter kızdı. Bir yan bakışla onu tekdir etti. Murat ağaya sordu:

— Kaptan paşa ile beraber bulunan Turgut reisten bahsettiniz. Bu, şimdi Fas Sultanının kaptanı deryası olan korsan Turgut mu?

—Evet.. O; korsan Turgut! amma şimdi korsan değil; Fas Sultanının kaptan paşası da değil... Büyük hükümdar Sultan Süleyman Han Gazinin beylerinden.. Karlıkeli beyi Turgut Bey!

Şövalve yerinden kalkarken söylendi:

— Anlaşıldı.. Karşımızdaki muntazam bir ordu ve hükûmet donanması değil.. Akdenizin baldırıçıplak korsanlarının idare ettiği bir kuvvet.. Bu, böyle olunca artık sizinle müzakere edecek bir seyimiz kalmıyor, Bir şövalve hangi şart ve vaziyette olursa olsun korsanlarla müzakereye girişmeğe tenezzül etmez. Ben, burada Senjan tarikatinin mümessili bulunuyorum. Ve bu sıfatla size ihtar ediyorum: Bir devlet mümessili, korsanlarla hiç bir konuşacak mevzua malik olmadığı için donanmanızla birlikte buradan defolmanızı emrediyorum.

Tercüman bu sözleri hafifleterek Murat ağaya nakletmişti. Şövalyenin böyle tafra satarcasına mağrur cevabı mütevazı Türk elçisi Murat ağayı hiddetlendirdi. O da şu cevabı verdi:

—Burada korsan olan sizsiniz.. Şu adam da - Kardini - korsanların başı.. Karşınızdaki koca Türk veziri Kaptanı Derya Sinan paşadır. Onun size adam göndermesi tenezzüldür. Bizim buraya gelişimiz ise sizin için şeref sayılmalıdır.

Mademki bizimle konuşmağa, müzakereye neyetiniz yok. Yarın yine burada, bu salonda, şu adamlarla birlikte sizi zincire vurup Sinan paşa ile Turgut Beyin huzuruna çıkarmağa ahdediyoruz!

Bu cevap şövalye Kardiniyi küplere bindirmeğe kâfi geldi.. Murat ağa huzuruna çıktığı dakikadanberi kendini güç zapteden Kardini tercümanın kendisine çevirdiği sözlerin bitmesini beklemeden hiddetten ıslık çalan bir sesle haykırdı:

— Tutun şu baldırı çıplağı.. Söyletmeyin! Zindana atın!

Şövalyenin muhafızlarından on iki kişi Murat Ağa ile arkadaşlarının üzerine vürüdüler.. Mızraklarını ileri dvaranmış vaziyette tutuyorlar, kılıclarını da çekmşi bulunuyorlardı.

Elçiyi her türlü taarruzdan masun sayan Türk an'anesine zıt bu tecavüz karşısında evvelâ Hasan Kelle toparlandı:

— Bire yoldaşlar, bire ağa! Kâfirler bizi tutmak isterler. Ne durursunuz. Sarılın kılıçlarınıza!

Diye haykırdı. .

Etraflarını saran silâhlı muhafız çenberine karşı dört Türk elcisi kılıclarını çekip birbirlerine sırtlarını dayayarak dört taraftan gelecek hücumları karşılamağa davrandılar.. Hasan Kelle, yanına kadar sokulan ve kılıcını kaldıran muhafızı bir vuruşta başsız yere yıktı. Biraz evvel derin bir sükût ve ihtişamın yuvarlandığı salonda top gürültülerini pıçleştiren bir nâra duyuldu.. Hasan Kellenin bu narası salonda büyük bir panik meydana getirdi. Kardini, karısı ve maiyeti ile birbirlerini çiğniyerek salondan savuştular.. Yalnız sövalyenin küçük kızı Anjello Kardini salonun bir köşesine çekilmiş, büyük bir ipek perdeyi siper alarak Türk denizcilerinin meharetle pala oynatışını, kılıç şakırdatışını ve her darbede bir muhafızı cansız yere serişini hayretle seyrediyordu..

(Arkası var)

Denizcilik tarihi

(Dördüncü sahifeden devam)

«Sıra kârgir» lerden birinin başka neharî tüccar kaptan mektebi ittihazile istek eden kaptan ve sairenin zabtanı bahriyeden tayin olunacak muallimler marifetile tedris ve talimi ile ikmali tahsilden sonra bilimtihan iki sınıf üzerinden şehadetname itası kararlaştırılmıştır.

İşte, bizde ticaret denizciliğini disiplin altına alan ilk karar budur.

Millî kabotajın ilânına kadar aksıyarak ilerlemeğe uğraşan Türk ticaret denizciliği; tam disiplin formülile iyi randıman verecek formunu; istiklâlini ilân ettiği 1 temmuz 1926 tarihi ile kazanmış oldu.

TAKVİM

Rumi 1357 NİSAN 7	Kasım 164	Hicri 1360 R. EVVEL 23	
Yıl 941 ay 4	Vasati S. D.	Vakit	Ezani S. D.
NİSAN	6 13	Güneş	10 20
	13 13	Öğle	5 20
20	17 00	İkindi	9 06
	19 54	Akşam	12 00
PAZAR	21 31	Yatsı	1 39
	4 24	İmsâk	8 31

Dişçilik proteji değişiyor

Dişçilikte galiba yeni bir inkılâp başlıyor. Dişleri doldururken, artık bundan sonra altın ve plâtin kullanılmıyacakmış. Diyorlar ki, Almanlar bunların yerine diş protezeninde kullanılacak yeni bir madde bulmuşlar ve bu madde tıpkı dişe benziyormuş. Uzvî olduğu için daha sıhhî telâkkî ediliyormuş.

Altı aylık eski bir gazete yarım sterlin

Bu harbin meselelerinden biri de, memleketlerinden çok uzak yerlerde bulunan askerlerin, kendi memleketlerinin gazetelerine olan ihtiyaçlarıdır. Meselâ tâ Uzak Şarkta, Singapurda bulunan, diyelim ki, «Deyli Meyl» gazetesini okumıya alışmış bir asker ne yapsın? Amma diyeceksiniz ki, haber almak için radyo var, mahallî gazeteler çıkıyor. Fakat insan kendi memleketinin gazetesini başka türlü görüyor, arıyor. Bu gazetelerin ise, İngiltereden Singapura gitmesi için ne kadar geciktiğini ve sonra hâdiselerin de ne hızla yürüdüğünü tasavvur edin. İngiltereden Singapura gelen en «taze gazeteler ve mecmualar» geçen sene Eylûlünde çıkan gazete ve mecmualardır. Yine öyle iken elden ele dolaşan bu gazete ve mecmualar yarım sterline satılıyormuş.

Deniz Levazım Satınalma Komisyonu İlânları

1 — Tahmin edilen bedeli «4200» lira olan 1 adet 15 beygirlik 1100 devirli «Grossley BWBI» motörünün 22.4.941 Salı günü saa 11 de Kasımpaşada bulunan deniz levazım satın alm komisyonunda pazarlıkla eksiltmesi yapılacaktır.

2 — Kat'ı teminatı «630» lira olup şartnamesi her gün iş saati dahilinde mezkûr komisyondan bedelsiz alınabilir.

3 — İsteklilerin 2490 sayılı kanunun istediği vesaikle birlikte belli gün ve saatte adı geçen komisyona müracaatları ilân olunur. «3067»

150 Metre Pencere teli 125 s/m eninde
2 Kilo siyah başlı nalın çivisi
50 Adet kordonlu tahta 400X22X1.5
100 Adet Gürgen ağacı 300X30X4
100 Kilo Gürgen ağacı 300X28X3
500 Kilo Kalay

Yukarda yazılı 6 kalem malzemenin 21/4/941 Pazartesi günü saat 10 da Kasımpaşada deniz levazım satın alma komisyonunda pazarlığı yapılacaktır.

İsteklilerin belli gün ve saatte mezkûr komisyona müracaatları ilân olunur. «3099»

1 — Keşif bedeli «4600» lira 40 kuruş olarak inşa edilecek iki binanın 21.4.941 Pazartesi günü saat 16 da Kasımpaşada bulunan deniz levazım satın alma komisyonunda pazarlıkla eksiltmesi yapılacaktır.

2 — Kat'ı teminatı «690.06» lira olup fenni ve hususî şartnamesi her gün iş saati dahilinde mezkûr komisyondan bedelsiz alınabilir.

3 — İsteklilerin 2490 sayılı kanunun istediği vesaikle birlikte belli gün ve saatte adı geçen komisyona müracaatları ilân olunur. «3100»

İstanbul Asliye Altıncı Hukuk Mahkemesinden:

Müddei: Naciye Arica

Müddeialeyh: Hayri Arica Uzunçarşıbaşı 27 No. da ağızlıkçı Faikin dükkânı üstünde.

Müddei Naciye Arica tarafından müddeialeyh Hayri Arica aleyhine açılan Boşanma davası için müddeialeyhin 18.4.1941 Cuma günü saat (9.30) da mahkememizde hazır bulunması lüzumu ilânen tebliğ edilmesi üzerine mumaileyhin o gün gelmemesi veya bir vekil göndermemesine mebni hakkında gıyap kararı ittihaz olunmuş ve imlâ kılınan bu karara ait ihbarnamenin bir nüshası da mahkeme divanhanesine asılmış ve keyfiyetin on beş gün müddetle ilânı için tahkikatın 23.5.1941 Cuma günü saat (10) na bırakılmış olduğu tebliğ yerine geçmek üzere ilân olunur. 941/275

Fatihde Hasanhalife mahallesinde Balipasa Caddesinde 37 No. lu hanede mukim iken halen ikametgâhı meçhul kalan Mustafa Adil;

İstanbul İkinci İcra Memurluğundan:

Alacaklı Hazine tarafından İstanbul Ağır Ceza mahkemesinin 26 mavıs 927 tarih ve 377 No. lu zabıtnamesile ve onu tasdik eden Temyiz Birinci Ceza Mahkemesinin 30 temmuz 928 tarih ve 3715 esas No. lu ilâmına istinaden 41655 kuruş alacak hakkındaki 26/5/938 tarihli takip talebi üzerine ikametgâhınıza gönderilen icra emrine verilen mesruhata ve zabıta tahkikatına nazaran ikametgâhınızın mechul olduğu anlaşılması üzerine icra hâkimliğinin 18/3/941 tarihli kararile icra emrinin bir ay müddetle ilânen tebliğine karar verilmis olduğundan tarihi ilândan itibaren bir ay zarfında müracaat edilerek mal beyanında bulunmanız ve bir gûna itirazınız olduğu takdirde bildirmeniz lâzımdır. 948/3178 sayılı icra emrinin tebliği makamına kaim olmak üzere ilânen tebliğ olunur.

38/3178

RADYO

20 Nisan 1941

18.00	Program ve Memleket Saat Ayarı.
18.00	Müzik: Radyo Caz Orkestrası (İbrahim Özgür İdaresinde)
18.50	Müzik: Muhtelif Şarkı ve Türküler.
19.30	Memleket Saat Ayarı ve Ajans Haberleri.
19.45	Konuşma: Ziraat Takvimi.
19.50	Müzik: Meydan Faslı.
20.15	Konuşma:
20.30	Müzik: Zeybek Türküleri ve oyun havaları.
21.00	Müzik: Ses ve tel birliği Korosu. Şef Ahmed Adnan.
21.40	Müzik: Senfonik Poragram (Pl.)
22.30	Memleket Saat Ayarı, Ajans Haberleri, ve Ajans Spor Servisi.
23.25/23.30	Yarınki Program, ve Kapanış.

Sahip ve Başmuharriri: Etem İzzet BENİCE — Neşriyat Direktörü Cevdet KARABİLGİN «Son Telgraf» Matbaası

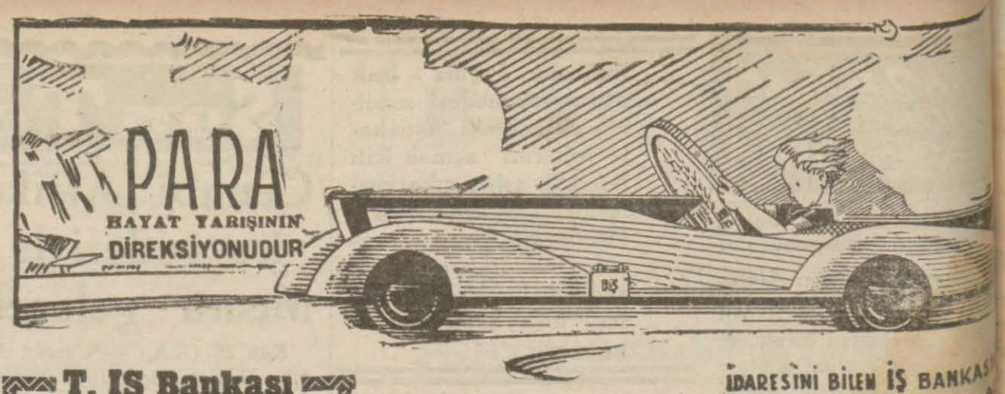

İDARESİNİ BİLEN İŞ BANKASI İKRAMİYELİ HESAP

T. İŞ Bankası

Küçük Tasarruf hesapları 1941 ikramiye Plânı

KEŞİDELER: 4 Şubat, 2 Mayıs 1 Ağustos, 3 İkinciteşrin tarihlerinde yapılır.

1941 İkramiyeleri

1 adet	2000	L.lık	= 2000,—	Lira
3 »	1000	»	= 3000.—	»
2 »	750	»	= 1500.—	»
4 »	500	»	= 2000.—	»
8 »	250	»	= 2000.—	»
35 »	100	»	= 3500.—	»
80 »	50	»	= 4000.—	»
300 »	20	»	= 6000.—	»

Devlet Demiryolları ve Limanları İşletme U. İdaresi İlânları

Aşağıdaki cedvelde miktarları, muhammen bedeli ve teminatlariyle istihsal mahallî gösterilmiş olan iki kalem balast kapalı zarf usuliyle ayrı ayrı satın alınacaktır. Münakasa 5 Mayıs 941 Pazartesi günü birinci kalem saat 10 da ikinci kalem saat 11 de olmak üzere Sirkecide 9 İşletme binasında A. E. komisyonu tarafından yapılacaktır.

İsteklilerin teminat ve kanunî vesikalarını ihtiva edecek kapalı zarflarını ayni gün birinci kalem için 9 a kadar, ikinci kalem için saat 10 a kadar komisyona vermeleri lâzımdır.

Şartnameler parasız olarak komisyondan verilmektedir.

(3094)

Ocak Klm.	Miktarı M3	Muhammen Bed. Lira	Muvakkat Te. Lira
eÇkmece 27	6000 M3	12600	945
Ispartakule 41	6000 M3	12600	945

Toprak Mahsulleri Ofisi İstanbul Şubesinden

Kadıköy Sebze Halinde holü kapatmak üzere yaptırılacak ahşap kafesle zemine döşenecek tahta izgaraların ve holün çatı ve sundurmasında kırık mahallere konacak camların 21.4.941 Pazartesi günü saat 11 de Liman Hanındaki Ofis binasında açık pazarlığı yapılacaktır. Talip olanların fazla izahat için Ofise müracaatları. (3059)

İyi ve Güzel Traş Olmak isterseniz POKER

Traş Bıçaklarını Muhakkak kullanınız ve her yerde poker traş bıçaklarınıisteyiniz

POKER TRAŞ BIÇAĞI

TÜRKİYE CUMHURİYETİ

Ziraat Bankası

Kuruluş Tarihi: 1888

Sermayesi: 100,000,000 Türk Lirası

Şube ve Ajans adedi: 265

Ziraî ve ticari her nevi banka muameleleri

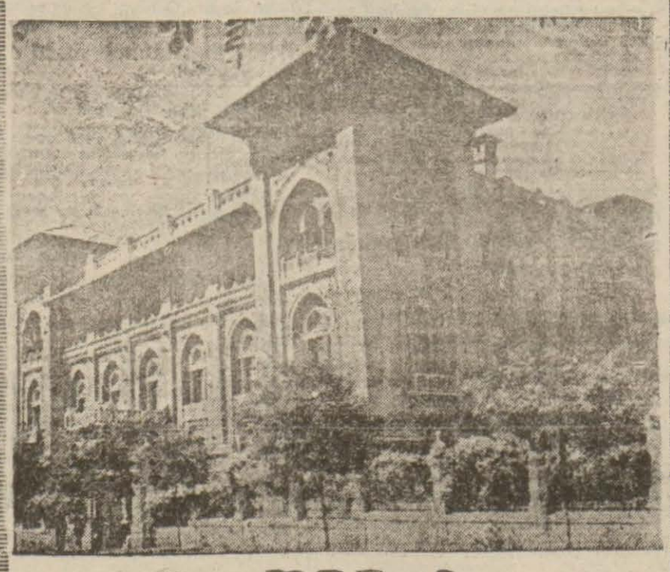

Para Biriktirenlere

28.800 Lira İkramiye Veriyor

Ziraat Bankasında kumbaralı ve ihbarsız tasarruf hesaplarında en az 50 lirası bulunanlara senede 4 defa çekilecek kur'a ile aşağıdaki plâna göre ikramiye dağıtılacaktır.

4	adet	1.000	Liralık	4.000	Lira
4	»	500	»	2.000	»
4	»	250	»	1.000	»
40	»	100	»	4.000	»
100	»	50	»	5.000	»
120	»	40	»	4.800	»
160	»	20	»	3.200	»

DİKKAT: Hesaplarındaki paralar bir sene içinde 50 liradan aşağı düşmiyenlere ikramiye çıktığı takdirde % 20 fazlasile verilecektir. Kur'alar senede 4 defa: 1 Eylûl, 1 Birincikânun, 1 Mart ve 1 Haziran tarihlerinde çekilecektir.

İstanbul erkek lisesi talebesine

19 Mayıs 1941 Gençlik Bayramında yapılacak idman şenlikleriyle ilgili benin 24 Nisan 1941 Perşembe günü saat 14 de okulda bulunmaları gerekir. «3119»

Devlet Denizyolları işletme U. Müdürlüğü ilânları

ANADOLU POSTASI

21 Nisan 941 Pazartesi günü Köprüden saat 17.25 de kalkacak sefer baren Anadolu hattı seferlerine tekrar başlanacaktır. İş'arı ahir kalkışlarda gidiş ve dönüşte Sudiye iskelesine uğramıyacaktır. (3115)

Toprak Mahsulleri Ofisi İstanbul Şubesinde

Eb'adı değirmenlerin hususiyetlerine uygun olmak aşrtiyle kapalı mikset çuvalı alınacağından talip olanların açık pazarlığı yapılamk üzere Pazartesi günü saat 1 de liman hanındaki Ofis binasına müracaatları.

Askerî Fabrikalar Satınalma Komisyonu İlânları

Tahmin edilen bedeli 502,5 lira olan Bakırköy Barut Fabrikasında 50 ton bisulfat 6 Mayıs 941 Salı günü saat 14 de Salıpazarında Askerî kalar satın alma komisyonunca açık arttırma le ihale edilecektir. İlk teminatı 37,69 liradır. İsteklilerin ilk teminat makbuzu ile o gün ve saatte komisyonda bulunmaları. «3093»

İstanbul Emniyet Müdürlüğünden

Müdüriyetimiz Sivil zabıta memurları için 550 takım elbisenin kapalı zarf usuliyle eksiltmeye konulmuştur. Bir takım elbisenin muhammen bedeli «25» lira muvakkat teminatı «1031» lira «25» kuruştur. Eksiltme Salı günü saat 15 de müdüriyetimiz binası içinde yapılacaktır. Teklif mektupları eksiltme günü saat 14 e kadar kabul edilecektir. İsteklilerin mezkûr gün ve saatte komisyona, şartnameyi görmek için de Ş. 3 Müdürlüğüne müracaatları. (3

GRİPİN

Baş, Diş, Nezle, Grip, Romatizma Nevralji, Kırıklık ve Bütün Ağrılarınızı Derhal Keser

Kutusunda günde 3 taşe alınabilir. TAKLİTLERİNDEN SAKININIZ. HER YERDE PULLU KUTULARI ISRARLA İSTEYİNİZ

İnhisarlar U. Müdürlüğünden:

I — 941 yılı zarfında İnhisarlar fabrikalarından Trabzondan ve Erzurum Başmüdüriyetindeki ambarlarından Sarıkamış ve Karsa tahminen 550 lo miktarında sandık, çuval, bidon, balya ve fıçılarla veya parça olarak satılacak bütün içki, tuz, mevddı infilâkiye, levazımı kırtasiye vesaire bilûmum ait emval ve İnhisarlar eşyasının nakliyesi 11. IV. 941 den itibaren 15 gün müddetle kapalı zarf usulile münakasaya konulmuştur.

II — İhale 25. IV. 941 gününe tesadüf eden cuma günü saat 15 de İnhisarlar Başmüdürlük binasında icra kılınacaktır.

III — Talipler bu nakliyata ait şartnameyi Erzurum Başmdürlüğü müstakil müdürlüklerinde görebilirler.

VI — Bu nakliyata ait muhammen bedelin yüzde 7,5 muvakkat teminatı olan «2400» liranın, zarfların tevdiinden evvel makbuz mukabilinde komisyon veznesine yatırılması şarttır.

V — Teklif mektupları ihale saatinden bir saat evvel makbuz mukabilinde komisyon reisine verilmelidir. Postada vukua gelecek gecikmeler kabul olunmaz. 2989

Deniz Levazım Satınalma Komisyonu İlânları

Cinsi	Miktarı	Tahmini Fiyatı Lira	İlk Teminatı Lira
1 inci kat karina boyası «Redhend veya Holçapfel Marka»	21 ton	28350	[illegible]
II inci kat karina boyası «Redhend veya Holçapfel Marka»	15 ton	24000	[illegible]
Faça boyası	5 ton	6250	[illegible]

1 — Yukarda yazılı üç kalem boya malzemesinin 21/4/941 Pazartesi günü saat 14 de pazarlıkla eksiltmesi yapılacaktır.

2 — I inci kat karina boyasının şartnamesi «142» kuruş mukabilinde diğerleri bedelsiz olarak her gün iş saati zarfında komisyondan alınabilir.

3 — İsteklilerin teminatlariyle birlikte belli gün ve saatte Kasımpaşada bulunan komisyonda hazır bulunmaları ilân olunur. «2953»

Rami: Satınalma Komisyonu Rs. den.

160 adet eger takımı 2490 sayılı kanunun 46. maddesinin (M) fıkrasına göre satın alınacaktır. Beher eger takımının fiatı 80 lira tahmin edilmiştir. Muvakkat teminat miktarı muamelesi Ramide: Satın alma komisyonunda 24/4/941 tarihine rastlayan Perşembe günü saat 1 de yapılacaktır. Şartnamesini görmek istiyen her gün, pazarlığa talip olanların da belli gün ve saatte takarrür edecek olan komisyonda bulunmaları lâzımdır. Teklif mektuplarının % 15 şi nisbetinde teminat akçeleri ile birlikte komisyona müracaatları lüzum ullân olunur. (2967)

DOKTOR Hafız Cemal

LOKMAN HEKİM DAHİLİYE MÜTEHASSISI

Divanyolu 104

Muayene saatleri: 2.5 6. Tel: 22398

İzona SAÇ SABUNU

Saçlarınızı muhafaza için harikalar tesirini ilk kullanışta görecekiniz

30 Kuruştur